AS PASSAGENS DA CANTAREIRA
Página 3

AMEAÇA ÁS FRUTAS ESTRANGEIRAS
Pagina 12

APELO DOS ÁRABES DIRETO A STALIN
Página 2

O PANORAMA DO TORNEIO MUNICIPAL
PAGINA 9

BIBLIOTHECA NACIONAL RIO DE JANEIRO DO CONT. LEGAL

Edição de Hoje: 12 PAGINAS 50 Centavos

Diario Carioca

Fundador: J. E. DE MACEDO SOARES

Quinta-feira 9 DE MAIO DE 1946

ANO XIX — RIO DE JANEIRO — Diretor: HORACIO DE CARVALHO JUNIOR — PRAÇA TIRADENTES N.º 77 — N.º 5.481

FRACASSA O CONSELHO DOS 4 GRANDES E PERIGA A CONFERENCIA DE PAZ DE PARIS

CONTRA A SEDICIOSA PENETRAÇÃO ESTRANGEIRA

J. E. DE MACEDO SOARES

A verdadeira situação dos sindicatos e organizações dos trabalhadores de Santos, notadamente os da estiva, já era conhecida da policia e da imprensa de São Paulo, muito antes da recente visita do sr. ministro do Trabalho à segunda cidade portuária do país. Está agora o sr. Negrão de Lima perfeitamente habilitado a transmitir ao chefe da Nação informações exatas, e apto a desmanchar equivocos e confusões propositalmente armados pelo comunismo moscovita.

O nosso problema social está infestado pela penetração russa, cujo vêso intervencionista é hoje o mesmo do antigo e malético Komintern. Do que se trata no Brasil não é de uma luta de classes, muito menos de reivindicações populares, enfrentando a secular injustiça capitalista. Não estamos visando o ideal de organização da sociedade, nem sequer a livre opinião em tôrno das soluções politicas dos problemas do Estado a luz das modernas influências econômicas. A própria existência do Partido Comunista não pode estar em causa, porque, no regime democrático que adotamos, são livres todas as manifestações de pensamento, dentro da ordem legal.

Mas o que o sr. ministro do Trabalho verificou nos meios operários de Santos foi uma temerária intervenção estrangeira; foi um pequeno grupo de agentes provocadores a serviço de interesses doutrinários e materiais de uma potência estrangeira, agindo desassombradamente contra os interesses morais e materiais do Brasil.

Não sabemos se o sr. Negrão de Lima encontrou em Santos o sr. João Talho Cadornica, que é presidente da atual "U.G.T.", antigo "M.U.T.", e que se diz "leader" do "P.C.B." e portavoz dos agentes moscovitas, que agem diretamente em Santos. Do que se trata, pois, na conjuração, que empesta os meios trabalhadores do Estado de São Paulo, é de uma organização ostensivamente a serviço de um país estranho, contra a ordem, a segurança e a paz interna do nosso próprio país. Fôsse comunista ou fôsse integralista, católico, centrista, ou conservador — o instrumento da provocação estrangeira seria sempre insuportável e inadmissivel numa nação soberana e senhora dos seus destinos, como nos prezamos de ser.

A ação policial contra tais inimigos internos não se situa no terreno das garantias da liberdade, no regime democrático. A confusão entre a segurança dos direitos e a violência subversiva, é o esfôrço dos agentes provocadores, que cabe aos orgãos da defesa do Estado desmascarar.

Em Santos, trezentos estivadores estrangeiros, notadamente anarquistas e comunistas espanhóis, pretendem impor determinada atitude à nossa politica internacional. Não poderiamos admitir semelhante atitude a nenhuma organização autenticamente brasileira, fôssem quais fôssem seus ideais, porque não cabe às pessoas nem às formações sociais intervir na ação do Estado para determinar o rumo do seu govêrno.

O sr. Negrão de Lima por certo informou-se dos métodos adotados pelos agentes dos grupos minoritários dos sindicatos de trabalhadores santistas, para dominarem as massas operárias, constrangendo-as violentamente, chegando não raro a vias de fato, dominando pelo terror as suas familias. Santos tornou-se pela emprêsa de estrangeiros, o que êles próprios chamam a "Moscou do litoral". Mas o sr. ministro do Trabalho deve ter notado que essa "Moscou" é o pavor de toda a população da velha cidade, a qual só espera do govêrno a liberação, restaurando a liberdade civil de que está privada por insuportável coação.

O embaixador bolchevique está se aproximando das nossas plagas, rodeado de sua temerosa máquina de espionagem e provocação. Com quinze deputados na Câmara, com imprensa e um partido de pura organização e orientação russas, êsse embaixador vai, certamente, instalar no país, um govêrno paralelo ao govêrno nacional. Semelhante perspectiva não pode deixar de falar ao patriotismo e à lealdade do sr. presidente da República.

O meio fisico dêste país, o grau de cultura e de informação popular, as próprias virtudes e os defeitos do temperamento brasileiro — aconselham-nos uma atitude preventiva e vigilante em relação à invasão moscovita, diferente da que se permitiram os povos mais civilizados do mundo. Não nos basta diferenciar o socialismo nacional, propondo soluções peculiares aos nossos problemas sociais e politicos, barrando a penetração bolchevique no que representa de furiosas ambições do império eslavo, de guelas voltadas para o hemistério americano. Não nos basta agir como o Império Britânico e, mais recentemente, a França, excluindo do movimento democrático os mal-disfarçados adeptos de um regime totalitario. Nós não temos a resistência racial, o tradicionalismo educacional, um sistema de fôrças e idéias morais para expormos a organização da nossa liberdade ao choque do fanatismo dos semi-letrados, envolvidos pela fúria das ambições estrangeiras.

Confiamos no espirito intrinsecamente brasileiro do sr. general Gaspar Dutra para adotar, sem vacilações, as medidas defensivas da nossa soberania, que o seu ministro do Trabalho terá concatenado, esclarecido pelo testemunho e a experiência colhidos na sua recente viagem a Santos.

Byrnes Quiz Mas Molotov Não Aceitou

A Reunião da Assembléia das 21 Nações — Apenas Quatro Acordos Secundarios

PARIS, 8 (Por Boyd Lewis, correspondente da U. P.) — O Conselho de Ministros do Exterior está prestes a interromper os seus trabalhos — talvez antes do fim desta semana — depois de mais de 15 dias de conversações que resultaram em apenas três ou quatro acordos sobre problemas de importancia secundaria.

PERIGA A CONFERENCIA

A sorte da conferencia de paz das vinte e uma potencias acha-se ainda na balança. A não ser que os russos, contrariando todas as expectativas, abandonem a insistencia em que os projetos dos tratados sejam ultimados pelas grandes potencias antes da convocação da conferencia da paz, a realizar-se em Paris, não há perspectivas para a realização desse conclave em futuro proximo.

Se os russos persistirem na recusa a concordar com a conferencia enquanto não estiverem completados os projetos, espera-se que James Byrnes, secretario de Estado norteamericano, proponha o adiamento por três meses dos trabalhos do Conselho de Ministros do Exterior, na esperança de que até então serão afastados alguns dos choques basicos de interesses, bem como as suspeitas que embaraçam a boa marcha das coisas.

ACORDOS

Os suplentes se reuniram esta tarde para compor uma relação de assuntos em que predominaram acordos e desacordos desde o inicio das deliberações. Os unicos acordos que entrarão nesta lista são os seguintes: 1) a complementação do preambulo do tratado italiano; 2) a distribuição da frota de guerra italiana; 3) a disposição das ilhas de Pelagosa e Pianosa, no Adriatico; 4) a restauração da Transilvania á Rumania; 5) o acordo experimental sobre as fronteiras bulgaras.

DESACORDOS

Prevalece impasse completo sobre todos os outros assuntos. Os ministros não puderam concordar sobre a fronteira italo-iugoslava, Trieste, as reparações italianas, as colonias, o Dodecaneso e a internacionalização do Danubio.

As delegações americana e britanica não fizeram progresso

(Conclue na 8ª pag.)

James Byrnes

O Conselho da ONU Boicotado Pela Rússia

NOVA YORK, 8 — (U. P.) — O delegado sovietico ao Conselho de Segurança das Nações Unidas, Andrei Gromyko, boicotou hoje, pela segunda vez, as reuniões desse organismo para debater o caso do Iran, quando se congregou esta tarde com a esperança de dar por encerrada essa escabrosa questão. Quando se declarou aberta a sessão, o assento de Gromyko estava vazio, e o Conselho de Segurança carecia de detalhes acerca da situação no Iran, tendo apenas perspectivas incertas sobre a terminação imediata dos debates sobre o assunto.

Alem da noticia e das versões referentes a novas ingerencias dos russos nos assuntos locais da provincia iraniana de Azerbaijan, soube-se que os Estados Unidos têm detalhes dos incidentes havidos por motivo de

(Conclue na 8ª pag.)

O MUNDO

MISSÕES MILITARES EM TODA AMÉRICA PARA ACEITAÇÃO DO PLANO DE TRUMAN

Defesa Coletiva do Continente Americano — Eisenhower Insiste Pela Inclusão da Argentina — Devers, Hodges e Wainwright No Mexico — Uma Nota do Departamento da Guerra

WASHINGTON, 8 (U. P.) — Um portavoz do Departamento da Guerra declarou que os Estados Unidos já têm missões militares em todos os paises latino-americanos, trabalhando para que seja posto em vigor o plano de defesa do hemisferio, proposto pelo presidente Truman, cujo esboço foi apresentado em sua mensagem ao Congresso na segunda-feira. Alem disso, soube-se que a oposição do Departamento de Estado para com o regime de Peron, na Argentina, dificultou o desenvolvimento do plano de defesa continental, porem informa-se que o general Eisenhower, chefe do estado maior do exercito, pediu que o plano fosse executado incluindo a Argentina.

NO MEXICO

Essas missões militares são formadas por oficiais de forças aereas e terrestres e estão procurando eliminar o uso de equipamentos militares europeus por parte dos paises latino-americanos, substituindo-os por equipamentos norte-americanos. Espera-se que hoje regresse da cidade do Mexico um grupo de destacados chefes militares norte-americanos, que assistiu ás manobras ali realizadas a 5 de maio com equipamentos norte-americanos. O grupo referido é constituido do general Jacobs Devers, comandante das forças terrestres do exercito, general Courtney Hodges, comandante do 1º exercito, e general Jonathan Wainwright, comandante do 4.º exercito dos Estados Unidos.

PROBLEMA DA ARGENTINA E CHILE

O programa do presidente requererá a substituição pelo equipamento belico norte-americano moderno de todo o material europeu antiquado que muitas nações sul-americanas utilizam. O mesmo portavoz expressou que o Chile e a Argentina, particularmente, usam equipamento europeu que não poderia ser usado de acordo com o plano de defesa hemisferica coordenado. Acrescentou que o Departamento da Guerra foi "surpreendido" com a repentina comunicação do presidente Truman, pois o Exercito, a Marinha e o Departamento de Estado haviam mantido o mais absoluto segredo sobre seu trabalho com relação ao plano de defesa, em apreço.

NOTA OFICIAL DO DEPARTAMENTO DA GUERRA

WASHINGTON, 8 (U. P.) — E' o seguinte o texto da declaração feita pelo Departamento da Guerra sobre o projeto da lei de colaboração militar inter-americana:

A projetada legislação, intitulada "Lei de colaboração militar inter-americana", apresentada ao Congresso, pelo presidente Truman, no dia 6 de maio de 1946, dispõe sobre a continuação da cooperação militar entre os Estados Unidos e os demais paises americanos que teve inicio antes de Pearl Harbor.

Esta legislação permitirá tambem aos Estados Unidos auxiliar os demais paises do hemisfério no cumprimento mais efetivo de suas obrigações militares contraidas pela ata de Chapultepec e pela Carta das Nações Unidas.

Durante o ano de 1926, o Congresso autorizou os Departamentos da Guerra e da Marinha a enviarem missões militares a determinados paises americanos, com o fim de auxiliá-los no adestramento de suas forças armadas. Esta fase de colaboração ampliou-se, de sua instalação original e no presente momento, a todas as demais republicas que pediram a remessa de missões militares aéreas e terrestres.

Além do programa de missões militares, o Congresso aprovou, em 1938, a legislação que permitiu aos Departamentos da Guerra e da Marinha adestrar pessoal de outras republicas americanas nas Escolas Militares dos Estados Unidos.

O numero de estudantes treinados desde a promulgação dessa legislação variou de ano para ano de acordo com o numero de solicitações recebidas daquelas nações e com a capacidade das Escolas Militares de aceitar estudantes para esse treinamento.

Durante a guerra, mais de mil oficiais e soldados latino-americanos foram treinados nos Estados Unidos.

O Departamento da Guerra prestou tambem ajuda técnica a varios paises, o que lhes permitiu estabelecerem suas proprias escolas e centros de treinamento técnico, bem como de projetar a melhoria das rotas de comunicações, aerodromos e estado sanitario. Grande parte do treinamento consistiu em métodos técnicos relativos á manutenção e reparação de equipamentos mecanicos, inclusive equipamentos de comunicação aérea e equipamentos médicos.

A Junta de Defesa Inter-americana, que foi estabelecida em 1942 em continuação á reunião dos ministros do exterior realizada no Rio de Janeiro, tem estado funcionando continuamente desde essa data e recomendou aos governos das re-

(Conclue na 9ª Pag.)

Os ingleses estão convertendo as barcaças de invasão em casas flutuantes com 2 quartos, sala, cozinha e banheiro, inteiramente mobiladas, com geladeira eletrica e tudo, para serem vendidas a 875 libras. Uma mãe deixa com o seu bebê uma destas residencias flutuantes, para um passeio matinal. (Foto ACME-DC, via-aerea)

"SÃO PAULO"
Companhia Nacional de Seguros de Vida
Sucursal no Rio de Janeiro — AV. RIO BRANCO, 144-6.º
DIRETORES
Dr. José Maria Whitaker
Dr. Erasmo Teixeira de Assumpção
Dr. J. C. de Macedo Soares

Celebrações de Shakespeare

Parte da enorme multidão que visitou Stratford-on-Avon, Warwickshire, na Inglaterra, berço de William Shakespeare, para as costumeiras celebrações do aniversario do poeta. Vemos a cerimonia do hasteamento das bandeiras das Nações Unidas. (Foto ACM E-DC via aerea)

APELO DIRETO DOS ÁRABES Á STALIN

O MUNDO

O DIA DA VITÓRIA EM NUREMBERG

Brilhante Manifestação Aos Juizes do Tribunal Internacional — Ouvem os Criminosos de Guerra os Gritos de "Y Say, Y Say"

NUREMBERG, 8 (A. F. P.) — Quem, a 8 de maio de 1945, vagou pelas ruinas de Nuremberg, conquistada havia apenas 15 dias, custaria a reconhecer o berço do nacional socialismo, neste primeiro aniversário do esmagamento de Hitler.

Naquela época, Nuremberg era um vasto campo de ruinas, deserto, inanimado. Sòmente caminhões, tanques e alguns carros "liberados" e cheios de troféus de guerra cruzavam as largas artérias.

Os civis ainda se escondiam nos porões onde viviam desde os raides devastadores da R. A. F. e a rua pertencia aos norte-americanos e antigos prisioneiros, ébrios com a liberdade reconquistada.

Hoje, Nuremberg demolido conhece animação perante a guerra.

Desejosas de dar grande brilho ao aniversário da vitória, as autoridades militares improvisaram toda uma série de manifestações e solenidades que tiveram grande sucesso.

Ontem á noite, na Opera, perante um publico brilhante, porém emocionado, teve lugar a "première" mundial de audições que vão dar na Europa os 16 sobreviventes da orquestra judia de Dachau.

Ouviu-se, assim, o "Tango da Morte", interpretado por antigos prisioneiros, que trajavam seus uniformes listados de cinza e azul e que, sob as metralhadoras dos seus guardas SS haviam sido forçados a tocar, enquanto centenas de seus camaradas eram executados.

Esta manhã, os membros da delegação francesa junto ao Tribunal Militar Internacional foram se recolher sobre os túmulos de mais de mil soldados e patriotas civis franceses, mortos em sombrio e cruel exilio.

As dez horas, cento e tantos bombardeiros do Exército norte-americano já roncavam nas pistas de Furth, prontos a sobrevoar a cidade quando o mau tempo impediu sua partida.

A despeito da chuva, numerosos foram os militares e civis aliados que assistiram ao serviço solene, celebrado na igreja de Santo Antonio, na presença do general Watson, comandante em chefe de Nuremberg Furth.

Um sol vivo mas efêmero brilhava ás 14 horas, quando, no gigantesco estádio do Congresso do Partido Nazi, transformado em "soldiers field", — campo dos soldados — realizou-se impecável desfile das formações da elite legendaria da 3.ª exército, perante consideravel multidão.

As proprias "fraulein" tiveram a coragem de comparecer em grande numero, ao braço de soldados norte-americanos e estes, rivalizavam em generosidade, para oferecer ás companheiras pãesinhos e salsicha, sorvetes de creme e refrescos, distribuidos em profusão, pelas arquibancadas, por verdadeiro enxame de jovens vendedores tambem alemães.

Que diriam os mortos que se pretendia homenagear nessa cerimonia?

Hoje á noite, as altas personalidades das delegações aliadas do processo: juizes, procuradores gerais, chefes de secção, assistirão á brilhante recepção organizada na mesma intenção pela chancelaria norte-americana de Dambach, pequena aldeia poupada pelas bombas, nos arredores de Nuremberg e cuja frescura constitui agradavel contraste com o triste caos das ruinas desta cidade.

No Palacio da Justiça, diremos para concluir, o trabalho continua como de costume.

Goering e vinte cumplices ouvem apenas com indiferença carrancuda os écos de "V. Day, V. Day".

Esse éco deve ter ressoado de maneira ainda mais cruciante aos ouvidos e no coração de Doenitz, Jodl e de Keitel que, justamente há um ano levavam aos aliados conquistadores, a rendição incondicional do "Grande Reich de Mil Anos", que lhes prometera Adolf Hitler.

TERMINOU A UNIDADE CONSERVADORA-TRABALHISTA

Motivou-a a Retirada Britanica No Egito

LONDRES, 8 (Por Ned Roberts, correspondente da U. P.) — A decisão do governo de propor a retirada das tropas britanicas no Egito parece ter posto fim á unidade conservadora-trabalhista no tocante á politica exterior.

A imprensa conservadora expressou grave apreensão com a "loucura desenfreada" do governo, enquanto os jornais que o apoiam saudaram, em editoriais, a decisão como garantia do exito das negociações hoje iniciadas no Cairo.

Circulos militares britanicos salientaram a declaração do primeiro ministro de que o Estado Maior Geral aprovou o plano com grande ceticismo. Afirmaram que qualquer outro plano de defesa do Canal de Suez não poderá ser tão efetivo quanto as bases no Egito.

Noticias do Cairo disseram que a decisão fortaleceu consideravelmente a posição do governo pro-britanico de Sidky Pasha, muito embora a imprensa anti-britanica tenha manifestado a suspeita de que "há mais nesse prato do que se pode ver".

O radio de Moscou — que tem feito uso constante da presença de tropas britanicas no Egito, como indicio de que a politica exterior trabalhista é identica á conservadora — limitou-se até agora, a comentarios sobre os ataques á proposta aliança militar anglo-egipcia feitos pelos jornais anti-britanicos do Cairo.

Em Londres, quase todos os jornais conservadores atacaram a decisão — com notavel exceção do "Times", que disse que a iniciativa do governo "oferece a melhor esperança possivel de uma cooperação do Egito com a Grã-Bretanha, na tarefa conjunta de preservar a segurança no Oriente Medio".

O "Daily Telegraph" declarou que a proposta sobre a retirada foi "feita no momento mais inoportuno e não servirá aos interesses do imperio, nem ao proprio Egito".

O "Daily Sketch" juntou-se aos conservadores, clamando: "Quando os interesses vitais são postos em perigo pela loucura desenfreada, a dissenção vigorosa se torna um dever".

Por sua vez, o "News Chronicle" declarou que na moderna guerra atomica as bases mais distantes serão tão efetivas para a proteção do Canal de Suez quanto as bases egipcias.

O "Daily Herald", orgão do Partido Trabalhista, atacou Winston Churchill pela sua declaração nos Comuns, de que "coisas construidas com grande trabalho, são abandonadas sem grande vergonha".

O "Herald" acrescentou que "o grande esforço a que se refere Churchill não teve exito em estabelecer uma amizade duradoura anglo-egipcia. Essa amizade jamais será baseada na politica de poder".

Comentaristas militares declararam aqui que as bases alternadas das quais as forças britanicas — particularmente a força aérea — poderão proteger o Canal incluem a Palestina, onde os ingleses estão construindo novas instalações militares, a Transjordania, o Sudão, Chipre, Cirenaica e Kenya. Contudo, foram unanimes em afirmar que essas bases não satisfarão tanto quanto as egipcias, do ponto de vista militar, enquanto o correspondente militar do "Times" declarou que, "do ponto de vista naval", não ha substituto para a base de Alexandria".

Aulas Sobre o Canadá

Prosseguindo a série do curso de 10 aulas, no grande anfiteatro do Ministério da Educação, o professor Pierre Dansereau discorreu sôbre o tema: "A adaptação do homem ao meio".

O conferencista, que é catedrático da Universidade de Montreal e que se acha de há muito, entre nós, fazendo estudos especializados sôbre a nossa biogeografia, já escreveu [illegible] de apresentar aos nossos [illegible] competentes trabalho sôbre a vegetação da região de Saquarema, e agora pôde apresentar na sua conferência, pormenorizadamente um escopo da luta do homem do Canadá contra o meio e subsequente dominio désse último. Mostrou a formação do sistema orográfico canadense, que remonta da era pré-cambriana formando o "rochedo canadense" depois de sofrer as influências dos agentes geológicos, o qual constitui, hoje, o reservatório das riquezas minerais que situam o Canadá entre os grandes paises do mundo, — pela extração do ouro, ferro, niquel cobre, magnésio e outros minerais.

Na flora o professor chamou atenção do papel desempenhado pelo homem em busca do seu sustento, extraindo da árvore: "Caldo Bordo" o açucar. Hoje uma das indústrias mais florescentes do Canadá.

Hoje, o professor Phelippe Penneton, cuja obra "Trente Arpants" consagrou-lhe o lugar de romancista dos mais notáveis entre os contemporaneos, pronunciará, ás 17,30 horas no mesmo local, a conferência que se intitula "Aspétos da vida canadense no romance de hoje".

Livre Troca de Informações no Mundo

A Sra. Roosevelt, Em Memorandum á Comissão dos Direitos Humanos da ONU, Advoga o Livre Intercambio de Informações

NOVA YORK, 8 (United Press) — A sra. Eleanor Roosevelt apresentou á consideração da Comissão dos Direitos Humanos do Conselho de Segurança um memorandum em que advoga a livre troca de informações universais e declara ser isto indispensavel se a Organização das Nações Unidas deve atingir os fins para que foi criada.

O referido memorandum pede a criação de uma sub-comissão que se encarregue de sugerir as medidas que regulamentarão o citado intercambio.

Durante a sessão que a dita Comissão realizou hoje pela manhã, a sra. Eleanor Roosevelt sugeriu fosse a discussão do memorandum deixada para outra oportunidade. A Comissão aceitou essa sugestão, e, assim, o resto da sessão foi dedicada á discussão dos meios necessarios para preparar os dados que ficarão incluidos na projetada lei dos direitos humanos mundiais.

O memorandum da sra. Roosevelt menciona o fato de que o orgão superior da Comissão — Conselho Econômico Social — tinha encarregado a Comissão de uma das principais tarefas para a preparação do relatório referente ás propostas concernentes ao livre intercambio de informações e acrescenta que o ponto de vista dos Estados Unidos se baseia nos seguintes itens.

1.º) — E sumamente transcendental que se consiga progredir efetivamente para a meta final do livre intercambio de informações, se a Organização das Nações Unidas deve realizar os fins para que foi fundada.

2.º) — A Comissão dos Direitos Humanos necessitará de conselhos e auxilios especiais para cumprir a responsabilidade de que foi encarregada para realizar a referida tarefa, complexa e importante.

Além disso, propõe o memorandum que a sub-comissão a ser criada seja composta de 10 a 15 membros, que não devem pertencer á Comissão de Direitos Humanos, bem como que o Conselho deve nomeá-los para atuarem como individuos e não como representantes das respectivas nações. Sugere ainda que a sub-comissão precise quais os direitos, obrigações e procedimentos que serão abrangidos pelo seu conceito do principio do livre intercambio de informações, informe sôbre a situação do livre intercambio de informações dentro da ONU, a natureza e o alcance do obstaculo contra o referido intercambio, bem como sugira os meios de eliminação désses obstáculos.

O mencionado memorandum ajusta-se ás comunicações a respeito do livre intercambio de informações e á liberdade de imprensa que o sr. Stettinius apresentou ao secretário geral da ONU sr. Trigve Lie em fevereiro último, em nome do sr. Baillie, presidente da United Press, do Diretor da Comissão Permanente da Liberdade de Informação Mundial da Sociedade Norte-Americana de Diretores de Jornais e do sr. Kent Cooper, diretor Executivo da Associated Press.

Não Possue o "Livro Negro"

N. YORK, 8 (AFP) — Contrariamente a certas informações divulgadas pela imprensa, os Estados Unidos não possuem um "livro negro" sobre a ingerencia das autoridades soviéticas nos negocios interiores do Irã, declarou á France Presse, esta manhã, um membro da delegação norte-americana.

Segundo essas informações, hoje publicadas pela imprensa norte-americana, os EE. UU. teriam reunido documentos secretos, relativamente ás atividades de agentes soviéticos no Irã.

Contudo, apresentam essas despechos, a delegação norte americana não [illegible] comunicar esse livro negro ao Conselho de Segurança.

O portavoz da delegação estadunidense afirmou que a tal documentação secreta nem existe.

E bom acentuar que a impressão geral nos circulos bem informados é que o governo norte-americano desejaria ver encerrar-se rapidamente o caso iraniano no Conselho com o fim de eliminar esse ponto de fricção com a URSS.

Contra a Ida de 100.000 Judeus Para a Palestina

JERUSALEM, 8 (De Eliav Simon, correspondente da U. P.) — O alto comité arabe decidiu pedir diretamente a Stalin, por intermedio da embaixada sovietica no Cairo o apoio russo á oposição arabe contra as disposições do relatorio da Comissão Anglo-Norte-Americana sobre a Palestina que recomenda a admissão de mais 100.000 judeus na Palestina. O referido comité reuniu-se hoje por espaço de 4 horas para deliberar sobre as medidas que serão adotadas, se a proposta referida for posta em pratica. Acordou-se enviar diretamente a Stalin, através da embaixada sovietica na capital egipcia, cópia da carta enviada previamente ao primeiro ministro Attlee sobre o referido assunto, e, além disso pedir seu auxilio no caso.

A carta enviada a Stalin compromete os arabes a "opor-se por todos os meios ao seu alcance" a qualquer tentativa de execução das disposições do relatorio anglo-norte-americano. Na citada carta, os arabes declaram que se defenderão e organizarão um "conflito nacional"

O dr. Izzart Tannous, portavoz da comissão arabe, declarou que serão enviadas copias da carta a outros diplomatas no Cairo. A decisão do alto comité arabe foi tomada depois que explodiram varias bombas que espargiram boletins por toda Tel Aviv, contendo propaganda. Tais boletins pediam que se continuasse lutando pela creação de um Estado judeu nacional, "que incluisse territorios de ambos os lados do rio Jordão". Tannous declarou que serão enviadas delegações arabes ao Vaticano, á India e Afganistão. Ao anunciar que se cancelou a greve geral que se projetava para sexta-feira, Tannous disse: "Não teremos mais greve disso podem estar certos". Indicou assim que estão sendo consideradas medidas mais graves. Acrescentou que, dentro das proximas 48 horas, dar-se-á publicidade a um comunicado a respeito das medidas que serão tomadas no futuro. Disse ainda que foram recebidas expressões de solidariedade do Egito e do Iraque e que foram completados os planos para criar um Fundo Nacional Arabe.

Exclusivo para o DIARIO CARIOCA

DE HOMEM PARA HOMEM

COMUNISMO E LIBERALISMO

Harold L. Ickes

NOVA YORK (via radio-telegrafica) — Tornaram-se desnecessaria a bagagem cultural e o carater para poder aspirar-se a uma estrondosa politica. Basta possuir uma razoavel reserva das palavras "comunista" e "companheiros de viagem" para caluniar a oposição. O uso frequente destas palavras, que se transformou numa verdadeira epidemia, não é novidade, muito embora muitos dos irrequietos ultramontanos do congresso estejam constantemente procurando aperfeiçoar essa tática, para dar-lhe uma aparência de originalidade.

Desde os primeiros anos da decada de 20 a 30 que os campeões da calunia vêm baseando a sua propaganda em torno do que chamam "as organizações de fachada dos comunistas" tais como a Liga das Eleitoras, o Conselho Nacional das Igrejas e a Associação de Politica Externa. Martin Dies, cujo desaparecimento de Washington quase ninguem lamentou, levou ao auge da perfeição essa tecnica. Dies, entretanto, não tardou a compreender que o feitiço se virava contra o feiticeiro. A disposição do seu eleitorado revelou-se por tal forma que ele compreendeu ser preferivel desistir de apresentar a sua candidatura para a legislatura seguinte.

Aqueles que adotam a referida tática são se apoiam nem na lógica nem na razão, mas na mais elementar de todas as emoções: — o medo. Apelam para esse expediente, porque sentem que os objetivos pelos quais se batem, não resistiriam á fria luz de uma analise realistica. Preferem, assim, confundir a opinião publica, empregando a propósito e despropósito as expressões acima citadas.

As novas idéias e os novos movimentos devem ser debatidos aberta e virilmente no plano das idéias. Os campeões da calunia devem abandonar a tendência covarde para a maldicência ignobil e irresponsavel. A tal atitude deverão ser coagidos pela opinião publica.

Seria muito de desejar tambem que apelasse menos para o argumento da maledicência supostamente para proteger as mulheres americanas, nas campanhas contra pessoas e organizações cujos objetivos e propósitos politicos constituam motivo de simpatia para determinado numero de americanos.

Sob a pressão do decoro e da decência, nunca a maledicência conseguiu jamais afetar a reputação de uma mulher, simplesmente porque um marinheiro soltou um assobio, ao cruzá-la na rua.

Tão pouco os maledicentes, nem mesmo quando em crise de maledicência, condenaram jamais uma jovem apenas porque um homem, movido por intenções indignas, a convida para jantar ou para ir ao teatro. De uma maneira geral, preferimos esperar que ela revele a sua atitude em face desses convites para depois nos permitirmos comentar o caso.

Em principio, julgamos sempre o comportamento duma jovem — mesmo os mais pessimistas, pelo que ela faz e não pelo que alguns tagarelas desejariam que ela fizesse.

Evidentemente, seria demasiado exigir que os vizinhos não dissessem mal uns dos outros. Da mesma forma seria pedir o impossivel se pretendessemos que os tagarelas politicos se abstivessem de dizer mal das organizações liberais. Não é demasiado, entretanto, pedir que se estabeleça um limite abaixo do qual não seja consentido a maledicência politica.

Não creio, por exemplo, que uma organização de caráter liberal tenha forçosamente de ser classificada como comunista, só porque uma ou outra vez os comunistas mantiveram vaga ligação com ela.

Não se me afigura, justo tambem, levantar suspeitas de que uma organização liberal é "Fachada para os vermelhos" ou "porta voz de Moscou", só porque os comunistas gostariam de atrai-la para a sua órbita. Os criticos deveriam compreender que estão ajudando os comunistas quando procuram destruir as organizações liberais, as unicas capazes de enfrentá-los no terreno das idéias.

Extinto o Jogo Na Paraiba

JOAO PESSOA, 8 (Asapress) — Em obediencia ao decreto recentemente assinado pelo general Eurico Dutra, cessou toda a atividade nos cassinos e casas de jogo, assim como nos cabarets da cidade, que fecharam suas portas.

EXPLODIU NO AR O AVIÃO DA FAB

Morreram o Aspirante Horacio Morais e o Sargento Francisco Mazagão

S. PAULO, 8 (Asapress) — Na tarde de ontem, depois de explodir no ar um de seus possantes motores, incendiou-se um bimotor tipo AVOC — A 20 — N.º 4542, pertencente ao 2.º Grupo de Bombardeiros leves, sediado em Cumbica. O aparelho voando envolto em chamas, precipitou-se na Granja Maria da Conceição, de propriedade de Renato Maia, nas proximidades de Guarulhos, ficando completamente destruido. Os seus tripulantes tiveram morte horrivel sendo posteriormente identificados como sendo o aspirante a aviador Horacio Morais e o sargento mecanico Francisco Mazagão. Segundo informações colhidas em Cumbica, o aparelho teria explodido no momento em que em pleno vôo era abastecido um de seus tanques.

DR. NELSON CONY
Medico-Operador
R. SEN DANTAS, 20-13.º and.
Salas 1306 9 — Fone 22-1776
3.ª, 5.ª sab das 15 ás 18 hrs

DAS CINCO PARTES DA TERRA

CHURCHILL NA HOLANDA

AMSTERDAM, 8 (U. P.) — Winston Churchill chegou de avião a esta cidade, em visita á Holanda. Churchill percorreu Amsterdam quando foi aclamado por grandes multidões, as maiores já reunidas desde a libertação. O ex-primeiro ministro britanico compareceu a um banquete oferecido pela rainha Guilhermina, no Palacio Real, onde ficará instalado durante a sua visita á Holanda.

CAFE' PARA A INGLATERRA

LONDRES, 8 (U. P.) — O ministerio da Alimentação anunciou esta noite que autorizou o restabelecimento do mercado internacional britanico para o café.

A declaração do Ministerio disse que sob principios gerais estabelecidos por acordo será possivel, a importação de café pela Grã-Bretanha para revender e exportar daqui, ou a compra pelos comerciantes britanicos do produto nas fontes latino-americanas para a venda direta aos distribuidores do continente europeu.

MORRISON VAI A WASHINGTON

LONDRES, 8 (U. P.) — O governo britanico anunciou esta noite que o sr. Herbert Morrison Lord Presidente do Conselho, irá a Washington imediatamente para avistar-se com o presidente Truman, quando tratará da crise mundial de viveres.

Fontes oficiais descreveram a missão Morrison como sendo de tal importancia, que assegurará conversações no mais alto nivel possivel.

Morrison será o emissario porque Sir Ben Smith, ministro da Alimentação, não é ministro regular do gabinete britanico. A escolha do gabinete de um membro do relevo de Morrison é um indicio da urgencia que os ingleses dão as conversações

CONSTITUINTE NA TCHECOSLOVAQUIA

PRAGA, 8 (AFP) — A Assembléia que será eleita no pleito a realizar-se no dia 26 do corrente na Tchecoslovaquia será uma Assembléia Nacional Constituinte.

A Comissão de Constituição da Assembléia Provisoria decidiu reunir todos os documentos e materiais sobre as experiencias atuais de normas constitucionais nos outros paises libertados da Europa, para facilitar a informação e a tarefa da futura Constituinte.

PRISIONEIROS ALEMAES

LONDRES, 8 (AFP) — Começou o repatriamento dos prisioneiros de guerra alemães.

Certo numero de anti-nazistas voltou á Alemanha, o governo britanico espera poder ir fazendo progressiva e crescentemente todos os repatriamentos.

Isto foi declarado, hoje, nos Comuns, pelo ministro de Estado junto ao Foreign Office, Noel Baker.

ENTRE O MARTELO E A BIGORNA

ROMA, 8 (U. P.) — Depois do seu regresso de Paris, o primeiro ministro De Gasperi declarou á imprensa, hoje, que "a Italia ainda está cercada por frieza e hostilidade e ainda se acha entre o martelo e a bigorna — isto é, entre os interesses em choque das grandes potências".

Acrescentou que nada se estabeleceu sobre o tratado italiano, mas acredita que foram impedidas resoluções injustas contra a Italia.

OS INGLESES NO IRA

LONDRES, 8 (U. P.) — Um portavoz do Ministério do Exterior declarou que os representantes britanicos no Irã setentrional "ainda não têm liberdade de movimento" e, consequentemente, não puderam comprovar as noticias sobre a completa evacuação sovietica do Azerbaidjan.

Acrescentou que os "obstaculos não são levantados pelos russos, mas por elementos do proprio Azerbaidjan". "Tropas azerbaidjanas estão ocupando os postos militares antigamente ocupados pelas forças russas e não se permite a ninguem atravessá-los sem permissão especifica do chamado governo do Azerbaidjan" — disse o portavoz.

O PROBLEMA DO RUHR

PARIS, 8 (AFP) — Os peritos franceses e britanicos reuniram-se esta tarde para discutir o plano acerca do Ruhr, entregue pelo ministro britanico do Foreign Office ao governo francês.

Essas conversações entre os peritos, não podem, de modo algum ser consideradas como negociações.

O perito francês Henri Alphand, solicitou aos seus colegas britanicos esclarecimentos precisos sobre o alcance do plano de Bevin e, mais especialmente, sobre seus aspectos economico.

REMODELACAO DO GABINETE BRITANICO

LONDRES, 8 (AFP) — Consta que vai haver dentro de um ou dois dias uma pequena remodelação no Gabinete trabalhista do sr. Attlee. Sairiam os ministros dos Transportes, Barnes, o Abastecimentos, Sir Ben Smith, e, sobretudo o secretario-parlamentar do Ministerio dos Combustiveis e Energia, William Foster.

Essa ultima demissão seria mesmo, o sinal da remodelação.

ADIADA A SOLUÇÃO DO CASO DA INDIA

SIMLA, INDIA, 8 (AFP) — Após conversações entre o enviado especial britanico, o ministro Sir Stafford Cripps, e o presidente do Partido do Congresso, Abdul Kalam Azad, foi anunciado, esta manhã, novo adiamento da Conferencia Triplice entre a delegação britanica, a Liga Muçulmana e o Congresso.

A Conferencia se reunirá amanhã, de novo, ás 15 horas.

Acredita-se que tambem amanhã o sr. Jinah reunirá o Comité Especial da Liga Muçulmana.

GREVE DE PILOTOS

WASHINGTON, 8 (AFP) — A greve de aproximadamente mil pilotos da TWA foi evitada por ter o presidente Truman nomeado uma comissão de inquérito para estudar a situação.

Aqueles pilotos ameaçaram entrar em greve á meia-noite de ontem caso não fossem satisfeitos no seu pedido de aumento de salários.

Segundo a legislação vigente a comissão terá trinta dias para opinar e se os pilotos não se satisfizerem com as suas conclusões deverão esperar ainda trinta dias para entrar em greve.

A TWA é uma companhia que mantém a linha Nova York Paris

OS DESPOJOS DE MUSSOLINI

ROMA, 8 (AFP) — "Os despojos de Mussolini estão nesta capital" — anunciou, esta manhã, "Il Tempo".

As autoridades policiais estão procedendo a buscas em diversas casas, onde se supõe residirem neofascistas implicados no roubo do corpo do ex-"Duce".

AS FESTAS DE N. S. DE FATIMA

CIDADE DO VATICANO, 8 (AFP) — Por ocasião das proximas festas de Nossa Senhora de Fatima, Sua Santidade o Papa enviará uma mensagem pelo radio a Portugal.

As comemorações se iniciarão segunda-feira próxima.

O Papa será representado nas festas pelo Cardial Aloisi Masella, o ex-Nuncio Apostolico no Rio de Janeiro, que partirá para Lisboa amanhã.

Da capital portuguesa um despacho de hoje informa que um avião especial que deverá transportar a Lisboa o cardial Masella partiu hoje para aqui, trazendo a bordo [illegible] funcionarios do Ministerio de Estrangeiros, que acompanharão o cardial.

Os preparativos da [illegible] estavam sendo intensificados. [illegible] era muito grande a afluencia de peregrinos, aumentando de tal maneira que congestionavam os meios de transporte.

Boletim do Mundo

AINDA O CASO DO IRA

M A' impressão causou a retirada do embaixador Gromyko do Conselho de Segurança da ONU, quando, ontem, se discutia se devia ou não ser mantida na agenda a questão iraniana, repetindo, aliás, o que já fizera em outra oportunidade. Na verdade, tal atitude só poderá servir para desprestigiar o Conselho, porque de forma nenhuma impedirá que o caso seja ou não discutido, de acordo com o que resolver a maioria. O delegado australiano, Kasluck, advertira que, "se um membro do Conselho decide, a qualquer momento, não atuar como membro do mesmo, mantendo-se afastado, pode assim desbaratar os propositos para os quais foi criado este organismo e abalar sua estrutura". De fato, só para isso pode servir a atitude repetida e infantil do delegado sovietico, que nega, além de tudo, que o seu país esteja realmente disposto a acatar as decisões da maioria.

A transferencia do estudo da questão do Irã para o dia 20 deste mês não pode de modo nenhum ser considerada como uma medida para amortece-la no tempo e afastá-la de um exame minucioso. Os Estados Unidos, que parecem ser os maiores interessados, estão acumulando documentos secretos que comprovam a interferencia da União Sovietica nos negocios internos do Irã. A existencia de uma especie de "Livro" anti-sovietico em preparo foi dada a conhecer por um alto funcionario norte-americano. Este fato talvez explique porque Stettinius preferiu transferir o exame da questão para daqui a 10 dias.

CHURCHILL NA OPOSIÇAO

A oposição formal apresentada pelo Partido Conservador, liderado por Churchill, á decisão do governo inglês de efetuar a retirada das tropas britanicas do Egito deve ter causado profunda impressão no seio do povo. Aproveitarão os conservadores, conhecendo mais profundamente que ninguem o carater do povo inglês, a oportunidade para despertar-lhe o amor historico e incuravel que tem pela grandeza do Império Britanico. A expectativa, naturalmente, será uma reviravolta nas proximas eleições. E, na verdade, quando se conhece a psicologia do inglês comum, que antes de ter partidos tem amor ao Império, não é absurdo imaginar que o motivo dará grandes possibilidades para uma campanha.

UNIDADE DO CONTINENTE

Missões militares americanas em todos os paises da América, trabalhando para o triunfo do plano de defesa do Hemisfério que acaba de ser proposto pelo presidente Truman, já existiam em franca atividade antes mesmo de que o referido plano tivesse sido anunciado oficialmente. Tal declaração foi feita ontem por um portavoz do Departamento da Guerra dos Estados Unidos. E' de esperar, portanto, que o projeto enviado por Truman ao Congresso obtenha rapida aprovação, porque todos os governos americanos já devem estar a par do mesmo, assim tambem como os principais parlamentares ianques. Mais rapidamente do que se póde supôr, a América, isto é, o Continente Americano, se apresentará ao mundo, agora tão cheio de inquietações e sinistras perspectivas de guerra, como um blóco só, unido e poderoso. Somente a Argentina, embora não seja intenção exclui-la da unidade pan-americana, permanece isolada, nos limites do seu nacionalismo peronista. Porém, até quando poderá se manter assim?

AJAX.

Dr. Newton Motta
Médico
DOENÇAS DE SENHORAS — OPERAÇÕES — PARTOS
Consultorio: Av. Rio Branco, 128 s/515
TEL. 42-6468
Consultas das 9 ás 12

DR. JOSE' DE ALBUQUERQUE
Membro efetivo da Sociedade de Sexologia de Paris.
DOENÇAS SEXUAIS DO HOMEM
RUA DO ROSARIO, 172 —
De 1 ás 7.

Duas Classes ou Preço Médio nas Passagens da Cantareira

A Constituinte

DA BANCADA DE IMPRENSA

GUERRA E PAZ

PELO CRONISTA PARLAMENTAR DO "DIARIO CARIOCA"

O primeiro aniversario da vitoria das Nações Unidas sobre os regimes odiosos, inimigos da liberdade e dos principios democraticos essenciais, foi comemorado, no mundo inteiro, com o entusiasmo que não podia faltar aos povos mal-despertos ainda do mais torvo dos pesadelos que já sofreu a humanidade ,e incredulos dos seus proprios olhos, quando vêem afastada a calamidade universal que era o nazismo, com sua côrte.

O CLIMA DA PAZ

Este ano de paz, que acabamos de viver, depois daqueles outros, catastroficos, de permanente angustia, não foi, porém, bastante para nos restituir integralmente, o clima da paz. Ainda não se removeram os escombros, ainda não se restabeleceram em sua normalidade as comunicações, a produção, o abastecimento e já se percebem no ar novas apreensões, novos temores. Na verdade, nenhuma batalha mais dificil de se vencer do que essa ardua e incessante "batalha da paz", em que, felizmente, as palavras dos discursos e das mensagens substituem as bombas e os canhões. Com evidente vantagem, enquanto o conseguem, por mais retumbantes que se queiram fazer.

ONÇAS E BODES

As razões da dificuldade — disse-o, ontem, na Constituinte, o sr. Domingos Velasco, em discursinho não menos interessante do que breve — são a desconfiança e o medo. Realmente, em momentos como este, o mundo parece habitado de onças e bodes desconfiados e tementes uns aos outros. Não ha duvida que e a generalização desse espirito que, quando menos se espera, atira umas contra as outras, as vitimas de um pavor que é reciproco.

O representante goiano salientou ainda, apoiado, neste ponto, pelo sr. Hermes Lima, que a condição necessaria de uma boa politica exterior, é uma politica interna social e economicamente sadia, que consulte aos reais interesses do povo.

UMA EM CHEIO, UMA EM VAO

A sessão de ontem, como se sabe, foi reservada á comemoração da Vitoria, a requerimento da bancada comunista, que mereceu, como era natural, a aprovação unanime da Casa. A' sessão especial não podia, pois, faltar a palavra daquele Partido.

E veio, aliás, pela mais autorizada de suas vozes, a do sr. senador Carlos Prestes, guia e resoonsavel pelos destinos da agremiação de que se intitula modestamente "secretario geral". O sr. Carlos Prestes começou por surpreender a Assembléia comparecendo munido de discurso escrito, fato estranho aos seus habitos de orador torrencial. E mais ainda, porque essa parte escrita não trazia a marca das inconveniencias tão frequentes nos seus discursos, geralmente impoliticos.

VOCAÇÃO DE PARA-RAIOS

Mas a vocação de para-raios é, nas atitudes do senador Carlos Prestes, uma força determinante incoercivel. Em dado momento, s. excia. pôs de lado os papeis e soltou no espaço o palavreado oficial do Partido, investindo extemporaneamente contra os dois paises que decidiram, em duas fases capitais da guerra, a sorte do mundo e contra um homem que conquistou o direito á eterna gratidão universal, como Winston Churchill, quaisquer que sejam, de outro ponto de vista, as reservas que se possam fazer á sua politica.

Na melhor das hipoteses, para o senador Carlos Prestes, que seria a pior para o mundo civilizado, isto é, admitindo-se, para argumentar, que o lider comunista estivesse com a razão e pudessemos aceitar sua interpretação segundo a qual Churchill seria um provocador de guerra e a Inglaterra e os Estados Unidos, paises sem idealismo, unicamente orientados pelo intuito de dominação, ainda assim não é possivel deixar de reconhecer que o momento era o mais improprio para discutir o assunto e, portanto, que o discurso do nobre senador foi rigorosamente inconveniente e inoportuno.

A REAÇÃO

A reação que, provavelmente, não tinha sido programada para a sessão comemorativa, não se fez esperar. Traduziu-a o sr. Deoclecio Duarte, em longo discurso não apenas de defesa dos grandes vultos e grandes paises democraticos, mas tambem de ataque á URSS, atitude que não difere da que assumira o sr. Carlos Prestes senão em seu manifesto carater de revide.

Em todo caso, se Jupiter Tonante não desferir raios mais poderosos, ainda será muito bom. Não tanto para o nobre senador provocante, mas para a verdadeira causa da democracia no Brasil.

Interpretação Autentica do Mandado de Segurança Concedido Pelo Juiz Aguiar Dias

Operários transpõem a "borboleta" da 2ª classe

A proposito da deliberação anunciada pela Cia. Cantareira de suprimir as passagens de 2.ª classe, fazendo vigorar um preço unico de Cr$ 1,00, o juiz José de Aguiar Dias, hoje titular da 14.ª Vara Criminal e que, como substituto na 5.ª Vara concedeu mandado de segurança mantendo as duas classes, concedeu-nos uma entrevista que conclui pela impossibilidade de se adotar a tarifa defendida pela Cantareira.

Embora tenha a Companhia, posteriormente, alterado o seu pensamento, cabe ainda o esclarecimento da questão pelo magistrado que mais conhece o caso.

INTERPRETAÇÃO AUTENTICA

Diz o juiz Aguiar Dias:

— Se o seu jornal quer a interpretação autentica da sentença para, em confronto com o aviso publicado pela Cantareira, verificar se aquela autoriza este, não tenho duvidas em satisfazê-lo. É verdade que na decisão em que concedi o mandado de segurança estabeleci que sendo una a acomodação, una deve ser, logicamente, a passagem. Nada mais simples. Se a passagem é a contraprestação que, em correspondencia á acomodação o transportador recebe do passageiro, não se compreende que, para a mesma e unica acomodação, haja mais de uma especie de passagem.

DUAS SOLUÇÕES

— Nessas condições, ou a empresa adota duas ordens de acomodações, para conservar duas tarifas, ou mantém acomodação unica, adotando tarifa unica.

NÃO SE CONFORMA

— Deve notar-se, porém, que a Cantareira não se conformou com a sentença, da qual apelou para o Egregio Tribunal de Apelação. Nas sentenças de disposição alternativa, as duas soluções apontadas á parte a que são impostas representam, idealmente, para o juiz, uma equivalencia. É claro que á parte pode parecer a que menos onera, cabendo-lhe o direito de optar por ela e executar, assim, a obrigação.

NADA ALTERA

— Mas, esse resultado pratico não altera o que lhe disse, porque, se não houvesse, pelo menos para o juiz, aquela equivalencia, não poderiam as situações ser impostas pela simples razão de que ao magistrado cumpre estabelecer a solução que, fazendo justiça ao que pleiteia, agrave o menos possivel a situação do que é obrigado a prestar.

ARGUMENTAÇÃO ESTRANHAVEL

— Por isso tudo estranho que a Cantareira argumente com uma das soluções da sentença, pois, apelando desta, mostrou-se infensa a qualquer delas.

O PREÇO UNICO DESAUTORIZADO

— A Cantareira espera que o publico passe a pagar-lhe um cruzeiro pela viagem Rio-Niterói. Parece-me, em primeiro lugar, que não pode fazê-lo sem autorização do ministro da Viação. Depois disso, cumpre acentuar que a sua pretensão não é, de forma nenhuma, autorizada pela sentença. Bem ao contrario, se for atendida, importará desconhecimento da decisão, que se tornará inoperante. Não se pode duvidar da

(Conclue na 8ª pag.)

A POLITICA

Ameaçam Greve Dentro de 15 Dias os Doqueiros de Santos

O Ceará Mandará 79 Representantes á Convenção da U. D. N. — Espancamento de Um Professor Udenista Em Minas — Adiado o Regresso do Brigadeiro Eduardo Gomes

— Embora visitados pelo proprio ministro do Trabalho, os doqueiros de Santos continuam com suas pretensões de aumento de ordenado em grau de ultimatum. E logo que o sr. Negrão de Lima deixou o recinto da Sociedade Humanitaria do Comercio, em Santos, os doqueiros locais realizaram uma assembléia, resolvendo que nenhuma proposta seria aceita a não ser a formulada por eles, de 70 por cento de aumento. Caso contrario, no prazo de 15 dias, estariam em gréve.

Entretanto, a gréve está fóra da lei, e os doqueiros sabem disso.

— Na proxima segunda-feira, á noite, será instalada no Teatro Municipal a Convenção Nacional da U. D. N., com representações de todos os Diretorios Estaduais. O Ceará, onde a U. D. N. vitoriou largamente sobre o P. S. D., será condignamente representado, ja estando em viagem para o Rio 79 delegados, entre os quais se encontram os srs. Alexandre Matos Costa Lima, Manuel Duca da Silveira, Manuel Gomes Sales, Ranulfo Saletiel de Alencar, Enéas Araujo Arrais, Francisco Dias da Cruz, Raimundo de Araujo Bastos, José Epifanio Filho, Pedro Coutinho, Fabio Francisco de Brito, Sinfonio de Oliveira Braga, Joaquim de Morais Feitosa, Odilon Mendonça e Perilo Teixeira.

— Mais perseguições em Minas: o sr. Virgilio de Melo Franco recebeu do Diretorio da U. D. N. de Almenara, municipio mineiro, um telegrama informando que o professor udenista Estevão Araujo, da cidade de Jacinto, foi atacado por dois jagunços, a mando de elementos do P. S. D., sendo barbarmente espancado. O delegado local nenhuma providencia tomou, a não ser uma abertura de um inquerito, depois de permitir que os criminosos comemorassem a façanha com grande bebedeira dentro da cidade, foragindo-se em seguida.

— O sr. Otavio Mangabeira declarou que a Convenção da U. D. N., segunda-feira, discutirá um programa préviamente traçado, e votará os estatutos e a lei interna, além de eleger os orgãos dirigentes. Será feita, ainda uma recomendação especial ás diretrizes do partido.

— Um vespertino anunciou que o regresso do brigadeiro Eduardo Gomes ao Brasil foi adiado para fins de junho ou começo de julho, a fim de que possa fazer um estagio a bordo de um porta-aviões americano.

— A bancada mineira, tendo Benedito á frente, visitou o general Dutra. O que houve, na palestra, não foi divulgado.

Processado o Interventor da Paraiba

DESRESPEITOU AS DECISÕES DO JUDICIARIO

JOÃO PESSOA, 8 (Asapress) — O procurador geral do Estado apresentou ao Tribunal de Apelação denuncia contra o interventor Oton Bezerra acusado de desrespeito ás decisões do Judiciario. O presidente daquela Corte de Justiça, sendo inimigo pessoal do acusado, jurou suspeição, passando os autos ao vice-presidente daquela Corte

Casa de Saude Humaitá

MACEDO SOBRINHO, 45 — Largo do Humaitá — Botafogo — 26-4330

Clinica de repouso — Molestias internas — Tratamentos especializado das doenças do sistema nervoso

Direção: Drs. Francisco Spinola e Leonidas Martins. Bondes: 6 — 7 — 10 e 11. Onibus: 51 - 52 e 53

Boletim do País

AGORA, AO TRABALHO

ENTROU em fase de funcionamento, a Associação Brasileira de Municipios, que tem como finalidade principal chamar a atenção dos homens de boa vontade para os problemas de base do Brasil. Em torno dessa iniciativa do brilhante técnico e homem publico, sr. Rafael Xavier, congregaram-se partidos de todas as colorações politicas. O presidente do conselho diretor é o deputado Novelli Junior e o da comissão executiva o sr. Horacio Lafer — que se distinguiram na Constituinte em dois discursos excelentes sobre os problemas da organização municipal. Os demais congressistas que se incorporaram á Associação Brasileira de Municipios são os deputados Agostinho Monteiro, Fernandes Tavora, João Cleofas, Costa Porto, Godofredo Teles, Alcedo Coutinho, José Jofilly, Luis Viana, Eduardo Duvivier, Café Filho, Welington Brandão, Francisco Pereira da Silva, Gercino Pontes, Mario Gomes, Euzebio Rocha, José Augusto e senadores Novais Filho. Com tanta gente, de tendencias tão diversas, é de esperar-se que os municipios tenham melhor tratamento, na Constituição de 46, apesar da inimizade que lhes devota o sr. Benedito Valadares.

CRISE INSOLUVEL

Maugrado as continuas exposições sobre as possibilidade de aumentarmos os nossos estoques de trigo, com o recebimento de maiores cotas da Argentina e dos Estados Unidos — acentua-se gradativamente a escassês do cereal. A recente viagem do ministro da Agricultura do governo de Buenos Aires, ao Rio, se teve como consequencia imediata a remessa de alguns milhares de pneus para o Prata rendeu-nos, apenas, 15.000 toneladas de farinha, ou seja, o bastante para o nosso consumo de tres dias. Dados os compromissos assumidos pelos demais paises produtores, no abastecimento da Europa e de outras regiões, não temos a quem pedir trigo. O melhor, portanto, é encararmos com todo o realismo a situação, pois muito provavelmente em junho não teremos pão de trigo para comer. Em troca, como Deus é brasileiro, a safra de milho deste ano é elevadissima. Só de São Paulo poderemos esperar as 300.000 toneladas que necessitamos para o consumo extraordinario. E teremos ainda mais 800.000 toneladas para exportar. O que o governo deve fazer desde logo, além de admitir francamente a existencia da crise insoluvel, é acertar providencias para impedir o mercado negro do milho. Gato escaldado...

PLANTANDO, DA'.

Anuncia-se que dentro de uma semana chegará a São Paulo o representante do governo inglês que vem comprar arroz no Brasil. Como se sabe, existe um acordo anglo-brasileiro, segundo o qual teriamos que fornecer aos nossos amigos britanicos dois milhões de sacas daquele cereal, aproximadamente. Entretanto, como a Inglaterra carece com urgencia de uma cota especial de 500.000 sacas, enviou-nos o referido emissario. Feliz povo que pode valer-se de seu prestigio para obter o artigo de que carece em um país onde o "mercado negro" não é para inglês ver...

BRASILIENSE.

HOMENAGEM DE TODOS OS PARTIDOS AOS QUE TOMBARAM PELA LIBERDADE

Primeiro Aniversario da Vitoria Sobre o Fascismo — Sessão Solene — Discursos dos Varios Representantes das Agremiações Politicas — Uma Unica Nota Dissonante

A sessão de ontem, em homenagem ás Nações Unidas e, muito particularmente, aos bravos que tombaram na luta pela liberdade — entre os quais se incluem os nossos heroicos irmãos da FEB, — teve inicio com o deputado Rui de Almeida a tribuna.

— A melhor homenagem, — disse o orador — que podemos prestar aos nossos irmãos que tombaram nos campos de batalha e aos que de lá tornaram cobertos de glorias, é continuarmos lutando na defesa da Democracia, na compreensão de que os interesses da nacionalidade devem pairar acima de nossas questões partidarias: é darmos exemplo de desprendimento, para que a Nação, que nos olha confiante, longe de se decepcionar com os nossos atos, sinta-se amparada e prestigiada por esta Assembléia, exemplo vivo de arraigado espirito democratico de nosso povo.

PTB

Em nome do Partido Trabalhista Brasileiro, falou, a seguir, o sr. Berto Condé. São do seu discurso os trechos que passamos a transcrever.

— "Sabemos, hoje, que não foi para remodelar-nos, nem reconstruir a sociedade que eles se sacrificaram, mas, de fato para construir a sociedade de amanhã, aquela que sonharam e dentro da qual, satisfazendo-se ás aspirações justas de todos os homens, não mais haverá ocasião para os embates dolorosos, qual aquele a que assistimos.

— Em verdade, são as crises economicas, as insatisfações de todos os momentos, que preparam o culto das guerras; e nós queremos reverenciar nossos heróis assegurando-lhes que, á sua lembrança, havemos de retirar a sentinela critica da guerra, como a guarda de uma paz ficticia e não duradoura. Façamos tal reforma, porque só com ela atingiremos a idealidade daqueles que se sacrificaram por nós".

P. S. D.

Na sua oração, acentuou o representante do Partido Social Democratico, sr. Alvaro Maia:

—As Nações estiveram unidas em frente ao perigo; os homens não estão unidos internamente, julgando muitos que foi afastado o perigo. E' o entrechoque de principios egoistas, sem apoio na renovação juridica, subvertidos criminosamente ou ilusoriamente pelos retardatarios do direito, que não querem ver ou aceitar os horizontes imortais que amanheceram para a redenção humana, assinalando, no tempo, a idade socialista — a nova democracia vitalizada na vitalização das massas, na satisfação das suas necessidades, no amparo do individuo, porque não pode haver tranquilidade de minorias na intranquilidade das maiorias, nem segurança de governo em insegurança popular.

P. C.

Coube ao Partido Comunista, ou mais propriamente, ao seu chefe, senador Luiz Carlos Prestes, a tarefa antipatica de empanar o brilho da solenidade.

A melhor maneira que o lider comunista achou para comemorar a vitoria das Nações Unidas consistiu em atacar violentamente a Inglaterra e os EE. UU., o capital colonizador, as figuras inconfundiveis da resistencia democratica frente ao nazismo, como Churchill, etc. etc. Não satisfeito ainda, o sr Prestes investiu contra as autoridades brasileiras, atacando os srs. interventor José Carlos de Macedo Soares, prof. Pereira Lira, chefe de Policia desta capital, o interventor federal no Rio Grande do Sul, e outros mais.

De tal forma infeliz se conduziu o chefe comunista que, mais tarde, o sr. Deoclecio Duarte, do PSD do Rio Grande do Norte, viria á tribuna rebater aquelas afirmações.

— Vejo — começou o sr. Deoclecio Duarte — que os mortos são rapidamente esquecidos. E faz pena tenham os espiritos mergulhados nas aguas letais daquele rio de que falam lendas antigas, e a proposito dos sacrificios, das lutas e das guerras, venham os homens contemporaneos procurar perturbar a tranquilidade que os povos aspiram, a ordem que se torna tão necessaria, inspirada e conduzida por lamentavel materialismo.

E depois:

— Não é apenas proclamando-nos apostolos de uma democracia, que poderiamos mesmo chamar, tal a forma por que é discutida e propagada, de grosseira e infeliz demagogia, que se aproximam os espiritos, se congregam as almas, se harmonizam os corações, na realização de uma politica sábia e construtiva.

Concluindo:

— A politica fascista na Italia e na Alemanha, que, felizmente, a voz profetica de Churchill, rebatendo a politica timida de Chamberlain e Daladier — que entregou á Alemanha ambiciosa grande parte da região mais produtiva e civilizada da Tchecoslovaquia, sem, nesse momento, atender aos principios e aos ideais da democracia construtiva e generosa — não é outra senão aquela que, orientada pelos antigos aliados, comandados pelo ditador moscovita, se pretende continuar, esquecendo seus compromissos democraticos, na realização de uma politica grosseiramente materialista e materialistica.

— Felizmente, a organização democratica e o idealismo do povo americano ainda guardam o mesmo sentido dos puritanos que fugindo ás perseguições religiosas da Inglaterra, foram ás terras livres da América construir, organizar ou iniciar, nova era de verdadeira e humana Liberdade".

U. D. N.

Em nome da UDN, falou o sr. Euclides Figueiredo, que acentuou:

— O Brasil esteve nessa guerra. Traçou, com as espadas dos seus brilhantes comandantes militares, e com o denodo dos seus valentes soldados, paginas de glorias para nossa historia. E hoje quer mais do que isto: quer ter, e está tendo, parte no delinear verdadeira ordem da democracia, de igualdade e do direito. Nós, srs. representantes, somos uma parte, a mais significativa da vontade dos brasileiros de se manterem fieis aos compromissos assumidos quando denodadamente entraram na guerra: o compromisso de velar pelos principios consubstanciados na Carta do Atlantico, nas conferencias de Yalta, de Teerã, e na ata de Chapultepec. Este é o mais nobre mandato que recebemos do povo de nos reunir nesta Casa: aqui estamos para assegurar, dentro do Brasil as liberdades democraticas, e as garantias economicas e politicas pelas quais nossos soldados derramaram seu sangue. Expressão da vontade da Nação, teremos traido o nosso mandato, e a confiança popular, teremos dado aos povos democraticos da terra um exemplo sinistro de defecção se a Carta Magna que elaboramos não fixar todas essas liberdades, de um modo tão claro e firme que não ousem levantar contra elas as mãos os inimigos da democracia. Estou certo de que assim faremos, para honra nossa e da nação Brasileira — (Muito bem).

E D

Depois do representante da UDN seguiu-se com a palavra o deputado Domingos Velasco, de cujo discurso extraimos o seguinte trecho:

DOMINGOS VELASCO — Sr. Presidente, tomo a palavra neste instante para brevissima declaração, em nome da Esquerda Democratica.

— E' uma declaração em homenagem a quantos sofreram, lutaram e morreram pela liberdade contra o espirito de opressão que, em nossa época, se encarnou no nazi-fascismo.

— A Esquerda Democratica, entretanto, quer fazer uma advertencia: O problema da paz, a que se referiram quase todos os oradores que, nesta data, ocuparam a tribuna da Assembléia — o problema da paz esbarra, a nosso ver, em dois obstaculos — a desconfiança e o medo.

Nação alguma, por mais poderosa, tem o direito de levar o mundo á nova guerra que não dará, a nenhuma delas aqueles despojos pelos quais se faziam as guerras do passado. Mas a politica externa de cada pais é fruto de sua politica interna (muito bem). Sómente uma politica progressista, que defenda cada pais contra o espirito de opressão, será o instrumento habil para forjar uma politica externa sadia. O espirito de opressão não diz só com direitos essenciais do homem, mas tambem com justas reivindicações economicas do povo.

— A paz mundial depende, pois, da firmeza da politica progressista interna de cada povo, porque sómente assim se eliminarão as desconfianças e o medo que provocam as guerras.

HERMES LIMA — Este pensamento recebeu uma vez do Secretario do Interior americano sr. Haynes, uma formulação magistral, que representa a consciencia de que êle é verdadeiro para todos os povos. Essa formulação foi a seguinte: a politica externa não é mais do que a luva que a mão da politica interna calça.

— Feita esta advertencia, a Esquerda Democratica presta as suas homenagens a quantos se bateram contra o nazi-fascismo, especialmente aos bravos combatentes da Força Expedicionaria Brasileira.

P R

Falaram ainda, na sessão de ontem, associando-se ás homenagens prestadas ás Nações Unidas, o deputado Lino Machado, pelo Partido Republicano, e o sr. Coelho Rodrigues, que recordou os mortos da Marinha Mercante.

O PAÍS

Os Negros Querem Um Novo 13 de Maio

Campanha de Ambito Nacional Contra as Diferenças Raciais — Repulsa Biologica ao Elemento Negro Numa "Enquete" Realizada Em S. Paulo — Duas Ruas, Duas Raças — Tambem Não Foge á Regra a Cidade do Rio de Janeiro

Os negros brasileiros estão dispostos a desmanchar de uma vez por todas quaisquer diferenças raciais, escandalosamente persistentes entre nós, apesar dos três dos quartos de séculos já decorridos da abolição da escravatura negra nestas terras do Brasil.

A LUTA CONTRA OS PRECONCEITOS

Neste sentido, a Convenção Nacional do Negro Brasileiro, organização de carater cultural destinada a promover congressos, suscitar estudos, realizar conferências e palestras em torno da questão de cor, vem pondo em jogo todos elementos ao seu alcance, provocando a curiosidade de todas as forças vivas da Nação, levantando intelectuais, cientistas e artistas contra os preconceitos.

MOVIMENTO NACIONAL

No momento, a Convenção está copilando material no pais inteiro, desde os mais remotos e escondidos recantos do território nacional aos centros mais adiantados da Nação, a fim de realizar nesta capital, em setembro do ano em curso, um Congresso de cunho comprovadamente ante-racista. Para isto, recomendou a realização de "enquettes" entre todas as classes sociais, recolhendo a opinião de todas, sem destinção de raças, credos religiosos e condições economicas, além da requisição de todos os documentos divulgados ou não, que venham contribuir para melhor esclarecimento das causas que determinam a existencia do fenomeno entre nós.

REPULSA BIOLOGICA E ELEMENTO MAU

Numa "enquêtte" que realizou no Municipio de Pirassununga em São Paulo, indagando da sociedade local se aceitaria no seio de suas familias uma pessoa de côr, como marido ou espôsa, a professora Araci Ferreira Leite teve como resposta da maior parte da população, que não aceitaria tal pessoa por que um negro é sempre um mau elemento, em nada contribuindo para a melhoria da estirpe. A outra parte respondeu que não a aceitaria por natural repulsa biologica.

RADIOS E COLEGIOS

Em Campinas, também Municipio do Estado de São Paulo segundo o presidente da Convenção Nacional do Negro Brasileiro, há colegios que não aceitam pessoas de côr negra como é exemplo o Colégio Coração de Jesus. A unica professora negra diplomada neste estabelecimento de ensino, — senhorita Maria Aparecida Tomaz — conseguiu-o por determinação expressa do arcebispo de São Paulo, padrinho desta.

Tambem naquela localidade é vedada a presença de negros no auditório da estação de radio ali existente, nas ocasiões em que esta faz a transmissão dos seus programas.

NA CAPITAL PAULISTA

Na Capital paulista, prevalece ostensiva ogerisa da população contr os negros, que são praticamente arredados da rua São Bento, onde aos domingos dificilmente se encontra uma pessoa de côr negra, ou mesmo mulata. Em compensação, os negros tomaram conta da rua Direita, praticamente sua, pelo menos aos domingos.

NO RIO DE JANEIRO

Mesmo aqui entre nós nesta cidade de São Sebastião do Rio de Janeiro, há barbearias só para brancos, clubes, como a Banda de Portugal e outros, proibidos aos elementos carregados na côr. Mesmo entre as "gafieiras" uma há, situada na Praça Mauá, onde os pretos são impugnados, como entes indesejaveis.

DEBATES PUBLICOS

Apossada de todos estes informes, a Convenção Nacional do Negro, com sede á rua da Conceição n.º 13, vem promovendo assembléias ás quartas e sextas-feiras de todas as semanas, onde, com a presença de representantes de todas as camadas sociais, independente de côr, credo politico ou religioso, são debatidos, estudados e recolhidos, como elementos a serem apresentados no próximo congresso todas as conclusões, conseguidas.

Diario Carioca

S. A. DIARIO CARIOCA — Diretoria: Horacio de Carvalho Junior, presidente; Danton Jobim, secretario; J. B. Martins Guimarães, gerente

PRAÇA TIRADENTES, 77 — Telefones: Direção: 22-3023 e 22-1785; Secretaria: 42-5571; Redação: 22-1559; Gerencia: 22-3035; Publicidade: 22-3018; Oficinas: 22-0824

NUMERO AVULSO: Cr$ 0,50; aos domingos Cr$ 0,50. Por avião Cr$ 0,60. Assinaturas: anual Cr$ 90,00; semestral Cr$ 50,00

SUCURSAIS: São Paulo: rua Xavier de Toledo, 84, 1º and., tel.: 4-0836. Belo Horizonte, rua da Bahia, 919, tel.: 2-0765. Curitiba: rua Zamenha Lima, 220

ANO XIX — 9—5—1946 — N. 5.481

A Nossa Opinião

Transportes Marítimos

UM navio do Lloyd Brasileiro — o "Minasloide" — tendo começado a carregar nos primeiros dias de março só conseguiu partir do porto do Rio de Janeiro a 29 desse mês, tendo chegado ao termino de sua viagem — Belem do Pará — a 4 do corrente.

Essas datas, que podem ser comprovadas pelos registos daquela empresa de navegação, mostram as condições precarias em que se processam os transportes maritimos em nosso país, com gravissimos danos para a economia nacional.

E' de justiça acentuar que as culpas não cabem exclusivamente ás empresas de navegação, mas, tambem aos serviços portuarios, cuja precariedade o ministro da Viação ainda recentemente acentuava.

Com o prolongamento do tempo de viagem são oneradas, de um lado, as empresas, porque aumentam as despesas para uma mesma tonelagem transportada; de outro a coletividade — porque os fretes têm de ser elevados para fazer face ao custo mais alto e tambem o preço das mercadorias no qual é necessario acrescentar os juros do capital durante o tempo em que esperam embarque e são levadas de porto a porto.

O prejuizo decorrente desse estado de coisas se eleva, anualmente, a cifras colossais e constitui uma das causas do encarecimento da vida.

A idéia de transportar gratuitamente nas estradas de ferro e empresas de navegação do governo generos de primeira necessidade para se conseguir o barateamento da vida é pura fantasia. Com efeito, para pagar os "deficits" que se verificariam naquelas organizações se adotada tal providencia teria o governo de agravar os impostos ou emitir papel moeda e o resultado final seria o mesmo.

O que se deve fazer é promover a redução do custo dos transportes, tornando mais eficientes os serviços ferroviarios e de navegação.

Um porto mal aparelhado, um navio obsoleto, uma via ferrea em condições tecnicas imperfeitas, uma estrada de rodagem não pavimentada são elementos nocivos ao progresso nacional e determinantes do encarecimento do custo da vida.

Torna-se necessario, como está procurando realizar o ministro Edmundo Macedo Soares e Silva, é adquirir novos guindastes, dragar os portos, melhorar as linhas ferreas, equipá-las com material moderno e pavimentar as estradas de rodagem de trafego mais intenso e de expressão economica mais importante.

• • •

A criação da Comissão da Marinha Mercante obedeceu ao intuito de disciplinar as atividades das empresas de navegação e promover a unificação do trafego maritimo, sem se perturbar a sua autonomia administrativa.

Os objetivos em vista não foram alcançados porque sempre predominaram naquela Comissão os interesses de determinado grupo em detrimento dos legitimos interesses da coletividade.

A's denuncias apresentadas contra aquela Comissão, algumas de natureza gravissima, a ditadura fazia ouvidos moucos e impunha, através do famigerado DIP, silencio aos jornais.

Seria interessante que o governo mandasse publicar um relatorio completo sobre os resultados financeiros alcançados pelas empresas que dominavam a C.M.M. durante o periodo da guerra.

Agora mesmo, o presidente do Instituto Nacional do Sal, sr. Fernando Falcão, num folheto em que dá conta da atuação daquele orgão, denuncia a Comissão de Marinha Mercante como responsavel pelas dificuldades em que se debatem os pequenos salineiros do Rio Grande do Norte.

• • •

Seria necessario examinar as atividades da Comissão de Marinha Mercante de um plano alto, pondo em vigor os principios que tiveram em mira os seus criadores e afastando do seu seio os elementos interessados em vantagens especiais.

Deveria o governo cuidar, tambem, sem perda de tempo, da incorporação da frota da Costeira ao Lloyd Brasileiro, de forma a tornar mais eficientes os serviços da empresa oficial de navegação e de baratear o custo dos transportes maritimos.

A administração central da Costeira, no Rio de Janeiro, exige o dispendio anual de quase dez milhões de cruzeiros. Na Ilha do Viana são gastos 60 milhões de cruzeiros por ano e a sua produção — construção e consertos de navios — não corresponde áquela despesa.

A incorporação do acervo da Costeira ao Lloyd e a adoção de uma serie de providencias complementares — conclusão do novo dique, retorno á atividade do forno eletrico da Ilha do Viana e aplicação dos creditos daquela empresa contra o fundo de indenização — cerca de 130 milhões de cruzeiros — na construção de novos navios, transformaria por completo o panorama que hoje se apresenta.

A idéia aventada pelo diretor do Lloyd recebeu a mais simpatica acolhida da opinião publica e mereceu a aprovação do ministro da Viação. Por que não foi ela até agora transformada em realidade?

Não acreditamos que se esteja preparando um golpe, conforme se propala, por parte de um grupo de negocistas em detrimento dos interesses da coletividade.

A ditadura já se extinguiu e foi substituida por um governo honesto.

O presidente Dutra não daria nunca seu assentimento a manobras escusas. O que deve estar retardando a solução do problema é a lentidão costumeira da burocracia quando tem de considerar problemas de verdadeiro interesse para o país.

O ministro Gastão Vidigal deve procurar solucionar o problema sem maiores retardamentos para evitar que se agravem as condições, já tão dificeis, em que se encontra a Costeira.

AMEAÇA IMPATRIOTICA

O Partido Comunista distribuiu, ontem, uma especie de manifesto, através da sua Comissão Executiva. Os tres primeiros "itens" desse documento referem-se ás medidas tomadas pelas nossas autoridades, que foram julgadas com o objetivo de "separar o povo e o proletariado do seu Partido". O manifesto atira-se desabridamente contra altas patentes militares e homens publicos do país, que não pactuam com a sua doutrina. Deixemos porém, de lado, este aspecto.

Depois, ataca o governo da Republica, chamando-o "incapaz até agora de enfrentar com decisão e energia" os nossos problemas internos, apontando-o com "medo do povo", e o denuncia caminhando "cada vez mais para a reação, para medidas cada vez mais violentas", etc. Deixemos, porém, ainda de lado este aspecto.

A parte mais séria do manifesto do Partido Comunista é aquela em que, por expressões tortuosas e sibilinas, é feita a ameaça da guerra civil. Essa ameaça consta dos "itens" 6 e 7. Vejam os leitores este trecho: "No caminho da reação e do fascismo por que se vai deixando levar o governo, marchamos a passos rapidos para o caos e á guerra civil".

O outro trecho, o "item 7", é mais ou menos identico. Apela para os homens publicos e para todos os partidos, no sentido de se unirem "de maneira a evitar o caos, a guerra civil e o desnecessario derramamento de sangue do povo brasileiro".

Aí está como o Partido Comunista deseja que o governo do Brasil resolva os nossos graves problemas internos: com a ameaça da guerra civil, embora feita com sutileza, como é da técnica vermelha.

Mauricio de MEDEIROS

MÉDICOS PRÁTICOS

Motivos alheios á minha vontade impediram-me de ouvir a palavra do atual ministro da Educação na palestra que fez ante-ontem na Sociedade de Medicina e Cirurgia sobre o ensino medico. Fio-me no resumo dos jornais.

Segundo sua opinião, o curso medico deve ser dividido em dois periodos: o primeiro de dois anos e o segundo de quatro. Este ultimo seria apenas de pratica hospitalar.

Evidentemente o ministro não conta com a deficiencia de nosso ensino secundario e com a consequente falta de preparo basico dos estudantes admitidos ao curso medico. O curso secundario, pela reforma que o dividiu em dois turnos, uniformizou o que chamam de curso cientifico, qualquer que seja o destino do estudante. Não serve ele nem para os que se destinam ao curso de engenheiro, nem para o de medico, nem para o de qualquer outra profissão tecnica em que seja ele exigido. A experiencia mostra que o melhor método foi ainda o seguido enquanto o curso secundario era feito em cinco anos e o estudante seguia depois, dentro da propria faculdade superior para a qual se destinava, um curso de preparo especializado, pre-medico, pre-engenheiro, pre-juridico etc.. Com isso, o curso superior se aliviava da repetição de noções elementares, sem as quais é impossivel o prosseguimento dos estudos especializados.

Isto posto, como condição preliminar para qualquer organização do curso superior, não é possivel preparar um bom medico sem dar-lhe uma base teorica que o habilite á frequencia de hospitais. Essa historia de dizer que o bom medico se faz nas enfermarias e que isto basta para habilitá-lo ao exercicio da profissão é um velho engano dos que confundem um bom medico com um bom enfermeiro.

O conhecimento do corpo humano, como um todo, no conjunto de suas reações fisiologicas normais, é indispensavel para que se possa alguem dizer realmente medico. Sem duvida, é preciso a pratica hospitalar. É preciso o convivio com o doente. Mas, se o estudante não possuir um preparo teorico com o conhecimento da anatomia, da fisiologia, da bio-fisica, da bio-quimica, da patologia geral, ele ficará sendo um bom enfermeiro, capaz de acudir aos casos de que tenha experiencia, mas incapaz de decidir nos casos novos, naqueles em que ha que pôr raciocinio medico á luz dos conhecimentos adquiridos no curso basico.

Ao contrario do que aconselha o ministro, ha que proibir o estudante de frequentar hospitais antes de passar por esse curso basico, precisamente para impedi-lo de apaixonar-se pela pratica medica antes de ter base para exercê-la. Os antigos ratos de hospital, começando a frequentar hospitais desde o 1º ano medico, constituem um erro. Em pouco tempo tomam-se de ares doutorais, pensam que sabem tudo e se atrapalham na vida profissional diante de qualquer caso que não esteja exatamente dentro do quadro de sua experiencia pessoal. O rato de Hospital tende a tornar-se um audacioso na vida profissional, mas não será um bom medico consciencioso. Age empiricamente. Age por palpite. Mas não age com o cerebro. Inventa coisas, a vêr se dá certo, mas sem a menor base cientifica, sem o menor apoio na fisiologia ou nos conhecimentos das reações do organismo humano.

O que ha a fazer é precisamente o contrario: quatro anos de curso teorico e dois de frequencia aos hospitais com o curso posterior á graduação para os que se destinam a especialidades. Estas jamais deveriam ser abertas a alunos principiantes. Habituam-se a não ver senão a especialidade. Perdem a noção do conjunto do corpo humano. Ignoram tudo da medicina geral, sem a qual não ha possibilidade de um bom especialista, seja em que fôr, até mesmo na cirurgia.

Talvez em engenharia ou noutra profissão tecnica a parte teorica possa ser reduzida em proveito da parte pratica. Mas não na medicina.

Curioso, porem que na reunião em que o ministro expôs suas idéias um ilustre colega tenha logo sugerido que ele deveria reduzir tudo isso a um decreto e obrigar as Faculdades Medicas a se regerem por ele. Bem se vê que a era dos decretos-leis destruiu a capacidade opinante até dos homens cultos.

Joaquim de SALES

A Astúcia do Sr. Benedito

(Exclusividade do DIARIO CARIOCA)

Não era propriamente de ser um fura-paredes a reputação que se criou acerca da inteligencia e do entendimento do sr. Benedito Valadares. Toda a gente pensava que fosse ele muito particularmente refratario ás operações do raciocinio. Sucedeu, pois, que ele fez há dias um discurso e no final não faltou quem dissesse "não ser o diabo assim tão feio quanto o pintavam". É que o sr. Benedito faz parte da imensa maioria de nossos matutos, com a malicia e sem as virtudes de meus patricios do interior de Minas. Os meus conterraneos iletrados gozam da fama merecida de serem os homens mais astutos e espertos do Brasil. Dessa malicia inata na gente das soberbas montanhas participa o sr. Benedito. E como a "Semana de Minas" tivesse aberto as baterias contra o sr. João Beraldo, um pobre homem colocado em Minas por obra e graça do sr. Benedito, este, em lugar de defender o seu "alter-ego", o unico que foi alvo de acusações, passou a tratar de alguns pontos de seu governo, alegando uma serie de dados do tempo da ditadura, isto é, dados acerca dos quais não é possivel averiguar a exatidão, por não constarem de documentos oficiais, sujeitos ou oferecidos ao livre exame dos interessados.

Neste particular a defesa do sr. Valadares foi até grotesca, por ter usado de expressões safadas, tais como: "O prefeito Fulano, homem conceituado e estimado no seu municipio..." "O prefeito Sicrano, homem cheio de serviços assinalados á terra cujos destinos dirige..." E assim por diante, no mesmo diapasão.

• • •

Ora, o assunto em debate não era a administração undecenal do sr. Benedito Ribeiro, mas as tranquibernias, os assassinatos, as surras, as desfeitas em pleno meio da rua, as ameaças e até as expulsões de familias inteiras, ordenadas por prefeitos atrabiliarios e assassinos.

A culpa recai no interventor João cujas beraltices tanto têm escandalizado a opinião publica do Brasil. Até hoje não se conhece um simples inquerito ordenado pelo interventor contra os sicarios dos diferentes Montes Azuis, em que não existe hoje em dia a menor garantia de vida e de tranquilidade, senão para aqueles que aplaudem os atentados desses malfeitores, cuja defesa não teve pejo de esboçar, senão por alto, o sr. Benedito e ainda assim para escusar os culpados. Só deteve mais particularmente no caso de um prefeito, conhecido fratricida, homem capaz de todas as monstruosidades, cujo testemunho o ex-interventor mineiro invocou como endossante de sua boa conduta, quando em Minas desempenhava o triste papel de "factotum" do ditador.

Em todo o caso, não se pôde negar a espertalhice do astuto matuto mineiro. Em lugar de falar em "genero humano", só se tratou de "João Germano"! E os "Cadauds" o aplaudiram...!

• • •

O sr. Benedito antecipou-se... Seu governo (?) em Minas será objeto de analise acurada, mas a seu tempo. Contra o grande Estado o sr. Getulio Vargas desenvolveu hostilidades de todos os dias e de todas as horas, encontrou no seu dedicado serviçal o instrumento passivo do seu plano diabolico de humilhar e arruinar a minha terra.

Que fez o sr. Getulio Vargas para aleijar a rica e gloriosa provincia quando foi da fundação da grande siderurgia? Tirou-a do peito das montanhas de ferro (que podia ser exportado pela Central e pelo E. Santo) e instalou-a numa velha fazenda fluminense, no vale do Paraiba!!

E mais: prometeu a Minas a fabrica de motores e roeu a corda mais uma vez, estabelecendo-a ainda no alto da Baixada Fluminense!...

O sr. Benedito não teve um gesto de defesa desses supremos e unicos interesses de Minas. Tratou de si, alegando que, não sendo nada e nada valendo, tudo devia ao sr. Getulio, pelo que arrostaria a inimizade de seus patricios, expondo-se a não poder mostrar a cara aos mineiros, mas ficava solidario com o traidor, com o ingrato que tudo devia a Minas, e por isso mesmo tinha o maior empenho em provar que o reconhecimento é tão raro em S. Borja quanto no Rio e que só existe um pouco no coração do benfeitor...

Não se vexe o sr. Benedito. O seu caso aparecerá a tempo, no momento dado. Os tumores da ditadura virão todos a furo e saber-se-á então a que germes daninhos se deve a causa de sua malignidade...

José JOBIM

A Ditadura e a Navegação

(Especial para o DIARIO CARIOCA)

Já vimos como a ditadura fez o Brasil regredir no tocante ao transporte ferroviario, e como mistificou a opinião publica com relação ás suas realizações rodoviarias, que se resumiram em deixar o país, em 1945, com apenas 300 quilômetros de autoestradas dignas desse nome.

Vejamos, agora, o problema da navegação. Ao Departamento Nacional de Portos, Rios e Canais cabe grande responsabilidade na navegação brasileira, seja ela maritima, fluvial ou lacustre. Em 1945 a ditadura concedeu ao DNPRC creditos no valor de 53 milhões de cruzeiros, muito menos do que forneceu, no mesmo ano, ao Departamento Federal de Segurança Publica.

O porto de Santos está mal aparelhado. O congestionamento que nele se verifica serve para demonstrar o desleixo da ditadura. Por incrivel que pareça, a capacidade maxima de tráfego da São Paulo Railway, com relação á importação e exportação por Santos, é de apenas 4 e meio milhões de toneladas e, a esse respeito, convem lembrar que no ultimo ano anterior á guerra, 1938, o movimento atingiu até 3.987.148 toneladas, sendo 2.147.936 pela importação e 1.839.212 pela exportação. Em 1923, a tonelagem correspondente fora de 2.068.428 e, no ano seguinte, de 2.274.683.

E' urgente reequipar as docas de Santos. Esse reequipamento custará cêrca de 200 milhões de cruzeiros, incluindo um novo cais com 320 metros de armazens. O cais em questão terá de ser equipado com 20 guindastes elétricos, e os 34 guindastes existentes terão de ser substituidos. Dez guindastes Diesel, do tipo caterpillar, terão de ser instalados, além de 12 guindastes para serviço entre os armazens. Será exigido, igualmente, grande quantidade de material rodante, inclusive tratores. Um novo silo para trigo, com a capacidade de armazenagem de 30.000 toneladas, faz parte do plano de reequipamento, assim como a construção de seis novos tanques para petróleo, com a capacidade de 36 000 toneladas. Acredita-se que com o reequipamento descrito será possivel, dentro de um ano, fazer transitar pelo pôrto de Santos 5 milhões de toneladas de mercadorias.

• • •

Hoje Santos está congestionado. Na mesma situação se encontra o pôrto do Rio de Janeiro. Há casos de navios passarem meses ancorados na Guanabara á espera de oportunidade para descarregar. A anarquia que vai nos serviços de estiva foi há dias descrita na Constituinte pelo eminente sr. Agostinho Monteiro, que citou o fato dos guindastes do cais desta capital, com capacidade de carga de 1.500 quilos, não elevarem lingada superior a 400 quilos.

A dragagem, que devia ser constante, há anos que não é feita com a intensidade necessária. O resultado é que estão entupidos muitos dos nossos portos. Estimam os técnicos em 25 milhões de metros cubicos o montante da dragagem atrasada. Segundo o sr. Agostinho Monteiro demonstrou, em seu impressionante discurso, a ditadura deixou o Brasil com uma aparelhagem destinada á dragagem inferior a 1 milhão de metros cubicos.

Ainda para citarmos os dados do constituinte paraense, diremos que somente o porto de Santos exige que sejam dragados 3 milhões de metros cubicos, Natal 2 milhões de metros cubicos e os portos do carvão, Laguna e Imbituba, outros 2 milhões de metros cubicos. Pois bem. Para melhorar as condições de acesso ao porto e base de Natal, a ditadura concedeu em 1945 uma dotação de 2 milhões de cruzeiros, isto é pouco mais da metade do que custava ao Tesouro a guarda pessoal do sr. Getulio Vargas... Mas Natal foi de qualquer modo bem aquinhoado, porquanto a verba que a ditadura reservou para o porto de Florianópolis somou, no mesmo ano, a 100.000 cruzeiros, o que equivale a dizer que para melhorar e conservar aquele porto o Tesouro Nacional gastou em 1945 um poquinho mais do que despendeu pagando o funcionário publico encarregado de todas as manhãs fazer a barba do sr. Getulio Vargas!

• • •

Ao analisar as condições da navegação nacional, referindo-se ao descalabro que se verifica no tocante aos nossos rios e canais, afirmou o general Dutra, em discurso propaganda de sua candidatura:

"Contando quase apenas com o que a natureza nos proporcionou, fica a navegação ao sabor do regime das águas e da habilidade dos timoneiros em contornar as pedras, os paus e os balseiros que surgem atravancando os caudais. Nem um dique, nem um canal, nem uma barragem, nem qualquer obra de engenharia. Valemo-nos, após quatro centurias de existência, sómente daquilo que Deus nos deu".

O Brasil terá de gastar, para reaparelhar seus portos, rios e canais, cêrca de um e meio bilhão de cruzeiros. A viagem do ministro da Viação aos Estados Unidos prende-se á necessidade do Brasil obter créditos no Export and Import Bank para tais empreendimentos, que não podem ser executados com os recursos normais. As ferrovias nacionais, para serem reequipadas, exigirão somas astronômicas, que orçam em perto de 7 e meio milhões. Não há duvida que o Brasil terá de despender cêrca de 10 bilhões de cruzeiros, apenas tendo em vista a reorganização de seu sistema de transportes. A grande parte dessas despesas terá de ser feita no estrangeiro, onde a despeito de tudo o que apregôou a ditadura, não dispomos de recursos suficientes o que justifica o recurso ao crédito pleiteado junto ao governo dos Estados Unidos.

• • •

O panorama é realmente desolador. Os portos estão desaparelhados, as barras, os rios e os canais requerem dragagens vultosas, o material rodante e a via permanente das nossas ferrovias já atingiram a saturação quanto ao desgaste, e as nossas rodovias clamam por conservação e retificações que exigem a importação de máquinas de custo elevado. Isso para nada dizermos da necessidade que temos de chassis para ônibus e caminhões. E tamanha a escassez desses ultimos que a posse de um só permite ao seu proprietário auferir uma renda de mil cruzeiros por dia! Os vagões de passageiros ou carga, ora em tráfego, estão, na sua quase totalidade, caindo aos pedaços. Há vagões trafegando na Central do Brasil que têm 60 (sim, sessenta) anos de idade! Somente a precariedade do material rodante e da via permanente da Central do Brasil pode explicar que se gaste hoje entre o Rio e São Paulo o mesmo tempo que se despendia no século passado para vencer idêntico percurso.

E a frota mercante nacional? Teremos ocasião, a seguir, de analisá-la, mas para que se tenha uma idéia de sua desorganização, diremos que houve um ano em que, tendo saido por Santos, cerca de 9 e meio milhões de sacas de café, o Lloyd Brasileiro só conseguiu transportar, daquele total, 379.805 sacas!

SEGURO SOCIAL

OS assuntos ligados á previdencia social estão na ordem do dia, e sobretudo depois que um deputado formulou na Camara uma série de informações relativas aos mesmos. E os jornais estão até noticiando que funcionários dos Institutos e Caixas têm promovido periodicamente ou pelo menos, já promoveram, mais de uma vez, reuniões de técnicos e estudiosos para discussão publica dos problemas do seguro coletivo.

Anuncia-se agora que o Instituto de Aposentadoria e Pensões dos Industriarios pretende tomar metodos tendentes, não só a aumentar o valor dos beneficios, mas tambem a simplificar a concessão dos mesmos e todos os serviços do Instituto.

O I. A. P. I., segundo relação que acaba de apresentar, pagou de 1938 a 1945 aos seus associados a importancia de 500 milhões de cruzeiros. Essa importancia vultosa, entretanto, pouco representa em unidade, porque cada um dos aposentados recebe 25 a 30 por cento dos seus salários.

Em todo caso, a intenção de que se fala merece louvores, sem duvida. E será de desejar que da intenção se passe á realidade. Os Institutos precisam tomar a sua verdadeira finalidade.

A Opinião Dos Leitores

As cartas dirigidas a esta secção são condensadas.

COM A CANTAREIRA

Outro leitor, que não assina a sua carta, talvez, por esquecimento, fala sobre a Cantareira.

"Já lancei um repto á Cantareira para provar com dados estatísticos, mas detalhados quais são os ordenados pagos á sua diretoria e qual é a sua folha de pagamento, que envia mensalmente para Londres com a descriminação das cifras em cruzeiro e por categoria das funções exercidas pelos mesmos e se realmente esses nomes correspondem aos funcionarios descritos.

Dei o prazo de 15 dias para sua defesa, e, como já vão 2 meses e ainda não teve a ombridade de se defender, volto a insistir."

E faz as seguintes perguntas:

"Qual foi o numero de passageiros registados nas suas borboletas, no dia que passaram as passagens de 400 a 600 réis?

Qual foi mesmo o numero que passou quando fez o aumento de 600 para 800 réis e de 800 para 1.000 réis?

Qual foi o aumento de salarios que houve nesses 3 periodos"

Qual foi a melhora que a Cantareira prometeu, logo no primeiro aumento?, como por exemplo, barcas de 15 em 15 minutos?

Se, com menor numero de barcas, o visconde conseguia manter esse horario, como, agora, com mais a Imbuí, Gragoatá e Cubango passou a ser de 30 em 30 minutos, só porque a Gragoatá está no estaleiro"

• • •

FALA O "MAQUI"

O nosso colaborador "Maqui" escreve-nos longa carta sobre o momento nacional. Diz que "a falta de consciencia nacional é talvez um dos maiores males do Brasil". Diz que, abusando dos sentimentos generosos do nosso povo, certos agitadores internacionais, procuram arrastar o país á mais perigosa das aventuras.

Este grupo de estrangeiros, que se serve dos Prestes, dos Plinios Salgados e tantos outros que andam embuçados e agindo a soldo da camarilha internacional dentro dos proprios departamentos de governo dando pareceres capciosos e criando ambientes onde possam germinar e tomar vulto esta ou aquela idéia, que de resto não é mais do que o interesse imediato de um pequeno numero de mistificadores, que não trepidam em vender a propria patria, estão ultimamente numa atividade a toda prova, e se não bastasse tudo o que se sabe neste sentido a prisão da agitadora internacional Isabel Ballaied Spirdonova e o outro que se diz seu marido, deveriam servir para abrir os olhos de algum operario que possa acalentar a esperança de melhores dias no caso de uma dominação de comunismo, fascismo ou outra qualquer idéia internacionalista, no Brasil."

• • •

O AUMENTO DE VENCIMENTOS NO ESTADO DO RIO

Recebemos a seguinte carta: "Do aumento de vencimentos e salarios ora concedidos aos funcionarios do Estado do Rio de Janeiro, esperado e prometido a todo o "funcionalismo publico", desde janeiro, foram excluidos, por uma clamorosa injustiça, justamente aqueles que têm menos garantias e menos percebem dos cofres estaduais: os "extranumerarios diaristas" e "contratados". Na gratificação de dezembro, de um mês de vencimentos, concedida pelo interventor desembargador Abel Magalhães, todos foram contemplados. **Não houve injustiça.**

Os funcionarios diaristas e contratados estão sujeitos aos mesmo onus e como é que são postos á margem, numa ocasião como esta em que o alto custo de vida atinge a coletividade?

Nas eleições de dezembro em que saiu eleito o novo governo, que prega o regime democratico, os funcionarios contratados e diaristas, tambem contribuiram com seus votos e como é que numa democracia em que todos são iguais perante a lei, os funcionarios efetivos, extranumerarios mensalistas e até os inativos são tratados como primeiros e os restantes como párias? Os funcionarios já mais foram aumentados em janeiro, sem exceção.

Assumimos compromissos, crentes na promessa do comandante Lucio Meira que não fez restrições quando prometeu o aumento e agora — todos nós somos apanhados de surpresa!

O que se sabia, até a saida do decreto era que o aumento seria de 50% para aqueles que percebessem dos cofres estaduais até Cr$ 1 000,00 (mil cruzeiros) mensais e 30% ou pouco mais para os outros com melhores salarios. Estes, porém ganharam tambem os 50% e sacrificaram nós outros os desprotegidos, sujeitos á boa ou má vontade dos chefes e com a espada de Dâmocles a oscilar sobre a nossa cabeça."

O GENERAL CRITTENBERGER VISITA A ESCOLA DO ESTADO MAIOR DO EXÉRCITO

A RECEPÇÃO PRESTADA AO ILUSTRE CABO DE GUERRA

Discursos Pronunciados — Entrevista Coletiva do Ex-Comandante do 5.º Exercito Americano á Imprensa — Visita ao Ministro da Guerra

O general Willis Crittemberg, ex-comandante do 4.º Corpo e do 5.º Exercito Americano, sob cujas ordens serviram os componentes da Força Expedicionaria Brasileira, realizou, ontem, pela manhã, na Escola do Estado Maior do Exercito, uma conferencia sobre o "Dia da Vitoria", na data do primeiro aniversario da cessação da guerra na Europa.

O gen. Grittamberg foi recebido pelo general Francisco Gil Castelo Branco e passou revista á tropa formada e aos oficiais instrutores e alunos da referida Escola. O Batalhão de Guardas prestou as continencias devidas ao ilustre cabo de guerra.

Logo após, foi o bravo militar conduzido ao salão de Honra, onde, pelo general Castelo Branco, foi apresentado aos oficiais generais do Exercito, Marinha e Aeronautica, bem como aos adidos militares estrangeiros.

PERSONALIDADES PRESENTES

Reunidos no salão de Honra, estavam o general Gois Monteiro, ministro da Guerra; almirante José Maria Neiva, ministro interino da Marinha; major brigadeiro Armando Trompowski, ministro da Aeronautica; general Cezar Obino, chefe do Estado Maior do Exercito, que se fazia acompanhar de todos os gen. presentemente nesta capital; comodoro Marold Dodd, adido militar americano; general Renó Michel, adido francês; comodoro Haroldu Dodd, adido naval americano; brigadeiro Alves Seco, chefe interino do Estado Maior da Aeronautica; coronel Edward M. Starr, chefe da Missão Militar Americana; Coronel Rhodes, adido militar britanico; coronel Penha Brasil, comandante da Escola de Paraquedistas, alem de grande numero de oficiais brasileiros e estrangeiros.

Dirigindo-se ao auditorio, foi então, o ilustre general americano saudado pelo general Castelo Branco.

O DISCURSO DO COMANDANTE DA ESCOLA DE ESTADO MAIOR

Ao chegar ao auditorio da Escola foi o ne. Grittemberg saudado pelo general Castelo Branco, comandante da mesma, que iniciou seu discurso dizendo:

"A Escola do Estado Maior tem, hoje, o raro privilegio de receber o sr. tenente-general Willis Grittemberg, que, aquiescendo gentilmente ao convite de nosso governo, veio nos relatar a campanha dos Exercitos aliados na Italia.

A personalidade do sr. general Crittemberg é apreciada, nesta casa, sob o duplo aspecto de condutor de homens, durante a guerra, e de educador e instrutor, no tempo de paz. E são estes justamente os serviços mais relevantes que um oficial, em qualquer epoca, possa prestar á sua Pátria."

E, depois de discorrer sobre o valor do ilustre visitante, recordando seus feitos na luta contra o totalitarismo, concluiu com as seguintes palavras:

"Com as credenciais de seu passado, surgiu no teatro de operações da Italia, sabendo que seria vencedor, porque não lhe entibiava um inimigo mais numeroso, profundamente engastado em posições montanhosas e tendo, a seu favor, dura estação hibernal. Estava seguro de no seu setor, manter a liberdade de ação, sem se deixar dominar pelos acontecimentos. Depois de colocar o adversario em situação precaria, empregaria, oportunamente, as manobras mais favoraveis, para bate-lo pela concentração de esforços, no momento e no local em que decidisse agir.

E, assim, deu a sua contribuição perfeita á essa campanha da Italia, que nos vai narrar. A gloria dos americanos foi, tambem, a de seus aliados: ingleses, tenazes, leais e magnificos na luta pela democracia: franceses, recuperados ainda a tempo de juntar novos louros ás glorias imortais da Patria renascida; e tambem, brasileiros, com meios modestos, mas igualmente bravos, leais e decididos em seus propositos.

Ao grande chefe militar, ao educador emerito e ao amigo do Brasil, as homenagens respeitosas daqueles que, nesta Escola, preparam os quadros para uma guerra eventual em que — á semelhança de nossos grandes irmãos do Norte — so nos poderemos engajar em defesa dos principios sagrados da liberdade e da democracia."

DISCURSO DO GENERAL MASCARENHAS DE MORAIS

Terminadas as palavras do general Castelo Branco, o ex-comandante da FEB falou sobre a personalidade do ilustre visitante, proferindo um vibrante discurso em que relembrou o fim da grande luta na qual, durante cinco anos, esteve empenhada a democracia.

Iniciou o general Mascarenhas de Morais a sua oração assim se expressando:

"Ha um ano precisamente, estava esboroado em definitivo o sistema de forças nazi-fascistas em territorio europeu.

Antes porem, a 2 de maio, os ultimos generais alemães se submetiam á autoridade do general Willis Crittenberger comandante do IV Corpo de Exercito, em seu Posto de Comando instalado nas proximidades de Milão.

Nesta data, o XV Grupo de Exercitos Aliados dava por concluido o certeiro golpe, que, em conexão com as ofensivas desencadeadas nos outros teatros de operações da Europa, destruiu por completo as forças eixistas na Italia Setentrional e influiu ponderavelmente no apressamento de nossa vitoria militar no Velho Mundo".

Historiou os feitos em que a F. E. B. sob o comando do bravo cabo de guerra se destacou e finalizou:

"Vem ele hoje conosco consagrar a vitoria final de maio de 1945.

Juntamente com os brasileiros reverencia neste momento os gloriosos mortos do IV.º Corpo do Exército e entre estes os de nossos patricios que atestam e testemunham o valor do Brasil nas tumbas sagradas de Pistóia.

Como antigo chefe dos Expedicionários Brasileiros, eu dirijo ao general Crittenberger, em momento tão significativo para o nosso Exército, as saudações de seus antigos comandados e manifesto a segurança de nosso reconhecimento á sua ação de chefe em campanha, que perdurará em nós como um élo valioso e indestrutivel da união dos Estados Unidos da América do Norte com o Brasil".

O general Grittenberger, falando aos jornalistas

A CONFERÊNCIA DO GENERAL CRITTENBERGER SOBRE O "DIA DA VITÓRIA"

Cessados os aplausos, o general Crittenberger, pronunciou a sua conferência, ouvida com o máximo interesse pela enorme assistência que lotava o amplo auditório da Escola:

"Acho-me profundamente sensibilizado com as palavras aqui pronunciadas esta manhã, começou o general.

São poucos os chefes que, como eu — graças á minha boa estrela — na guerra recentemente terminada, têm a felicidade de conviver com tão destemidas tropas em vitorias tão decisivas.

Cabe-me, apenas, dizer, com toda a humildade que nenhum Exercito poderá ter melhores e mais corajosos soldados do que os que ali, em frente, se encontram, devendo o mesmo ser dito dos oficiais inferiores e subalternos que o comandam".

Prosseguiu, sempre com visivel entusiasmo, ressaltando a fibra de nossos "pracinhas" para encerrar cheio de emoção a sua conferencia assim se referindo aos soldados do Brasil.

"E' com grande expectativa que aguardo o futuro estudo e analise obejtiva da campanha italiana, na qual fôrças brasileiras de terra e ar tanto se destacaram. A certos respeitos, foi uma campanha muito espetacular, na qual se conseguiram resultados decisivos contra um inimigo veterano pela aplicação dos principios mais básicos da guerra. Só por esse motivo merece nosso acurado estudo, — porque foi uma campanha decisiva, vencida graças a principios básicos.

Senhores general Góis Monteiro, general Mascarenhas de Morais, general Castelo Branco, muito obrigado. Apreciei profundamente a oportunidade de encontrar-me convosco".

ENTREGA DO ESTANDARTE DO 4.º CORPO DO EXÉRCITO

Antes de terminar a sua conferência, o general Crittenberger fez a entrega do estandarte do 4.º Corpo de Exército, que operou sob o seu Comando, á Escola do Estado Maior, como uma homenagem aos seus camaradas de armas do nosso Exército sobre quem fez as mais elogiosas referências pela sua bravura, competencia e noção das responsabilidades.

Na mesma ocasião, entregou ao general Gil Castelo Branco uma copia fotostática do documento original da rendição da 148.ª Divisão Alemã e do Corpo de Exército Italiano, que formavam o Exército Liguriano, sob o comando do marechal Rodolfo Graziam, capturado pela F. E. B.

Com a mais viva emoção, o general Castelo Branco agradeceu as ofertas que tanto sensibilizaram os brasileiros. Disse que "o estandarte até então não se encontrava na sala, mas as suas côres e o seu simbolo estavam gravados no coração de todos os componentes da nossa F. E. B. Seria guardado com todo o carinho e com a mesma fé com que haviamos combatido nos campos da Itália, ômbro a ômbro com os bravos soldados americanos.

O documento da assinatura da rendição incondicional do Corpo de Exército Liguriano, foi assinado pelo marechal Grazziani, seu comandante, e pelo tenente general alemão Max Joseph Pemsel, chefe do Estado Maior, tendo servido como testemunha do ato histórico o próprio general Crittenberger e o coronel Ladoux.

A ENTREVISTA COLETIVA

Assediado pelos jornalistas presentes, o general Crittenberger não se furtou de fazer declarações importantes á imprensa.

Iniciando a sua entrevista, disse que se sentia profundamente honrado pela oportunidade de rever o Brasil e visitar os seus companheiros de armas do nosso Exército, seus bravos e valorosos auxiliares na derrota definitiva dos inimigos da liberdade dos povos. Renovava a camaradagem feita nos campos de batalha e expressou o seu alto conceito sobre o soldado brasileiro.

Continúa o bravo militar dizendo ter sido a F. E. B. um fator decisivo da vitória na Italia onde receberam, de maneira pesada, o batismo de fogo no contacto cruento contra os alemães.

Elogiou o valor, e a capacidade de comando do general Mascarenhas de Morais, sob cujas ordens atuou a F. E. B. cumprindo com heroismo todas as missões, que culminaram com a captura do Corpo de Exército Misto Alemão-Italiano.

Sentia-se orgulhoso de haver sido convidado pelo govêrno brasileiro para retornar ao Brasil onde faria uma série de conferências, iniciadas com a que acabava de pronunciar, em estudos analíticos da Campanha Italiana.

Renovaria a sua amizade com o presidente da República, general Eurico Dutra, a quem teve a honra de hospedar no seu Quartel General de setembro a outubro de 1944, na Italia, quando recebeu o comando do Corpo Divisional nas linhas de frente. Nessa ocasião o general Dutra inscrevera-se como socio da Associação do 4.º Corpo.

Lamentava não estarem presentes os generais Zenobio, Cordeiro de Faria e Falconieri, mas lá transmitira o seu abraço fraternal por intermédio dos seus amigos, generais Góis Monteiro e Mascarenhas de Morais.

VISITA AO MINISTRO DA GUERRA

O general W. Crittenberger marcou para hoje, ás 10 horas, a sua visita ao general Góes Monteiro, ministro da Guerra e ao general Mascarenhas de Morais, comandante do 1.º Grupo de Regiões Militares. No Palacio do Exército lhe serão prestadas as honras a que tem direito.

CONFERÊNCIA

Está marcada para sabado, ás 9 horas, no auditorio da Escola de Estado Maior, mais uma conferência do general Crittenberger para a qual foram convidados os generais, comandantes de Corpos e oficiais superiores ora em serviço nesta Capital. Não há uniforme especial, podendo os oficiais comparecer com o uniforme de serviço.

Não se Esqueça

PAGAMENTOS

NO TESOURO — Hoje as seguintes folhas: — Apresentados do Ministerio da Viação: 1904 a 4915.

CAIXA REGULADORA DE EMPRESTIMOS — Será feito hoje, dia 9, das 13 ás 17 horas o pagamento das seguintes propostas de emprestimo comuns, na importancia total de Cr$.... 31.288,40. Matricula n. 31 604. Extranumerarios — Matriculas ns.: 10247 — 7195 — 10474 — 11362 — 11311 — 9885.

Serão pagas tambem as propostas já anunciadas neste mês e não recebidas.

JUROS DE APOLICES — Apolices nominativas e ao portador vencidas até segundo semestre de 1945, serão pagos os juros pela Caixa de Amortização, as terças, quintas e sextas-feiras.

AVISOS

INSPETORIA DO TRAFEGO — O prazo para a verificação dos taximetros foi prorrogado até o dia 15 do corrente.

IMPOSTO DE RENDA — Prorrogado o prazo para entrega de declarações até 30 do corrente.

Queixa-Crime Contra Um Jornalista Paraibano

JOÃO PESSOA, 8 (Asapress) — O juiz da 2ª Vara julgou improcedente a queixa-crime apresentada pelo Secretario do Interior, sr. Horacio de Almeida, contra Luiz de Oliveira e Lima, diretor do jornal "A Tribuna", sob o fundamento de ilegitimidade da parte, visto ter sido apresentada a Promotoria.

Juramento à Bandeira dos Recrutas da Divisão Blindada

Teve a Presença do Presidente da Republica a Solenidade de Ontem No Quilometro 47 da Rodovia Rio-São Paulo

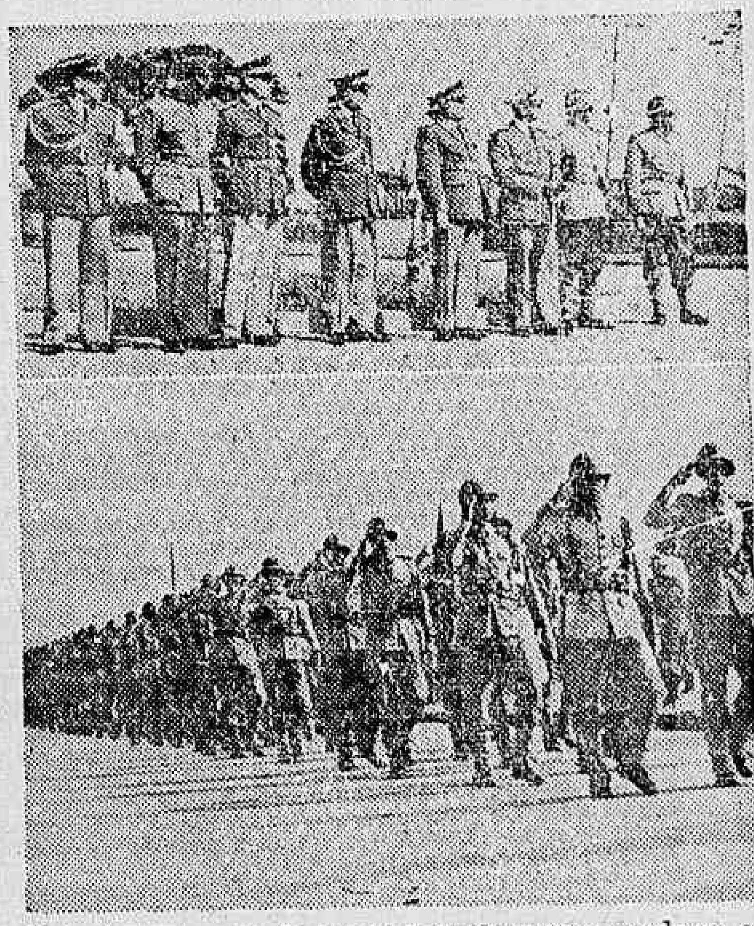

Dois instantaneos da solenidade de ontem vendo-se, ao alto, o presidente Dutra assistindo ao desfile e, em baixo, o desfile da tropa

No acampamento das unidades que compõem a Divisão Blindada do Exército, atualmente finalizando os exercicios do primeiro periodo de instrução, realizou-se, ontem, pela manhã, a expressiva solenidade do Compromisso á Bandeira dos recrutas da corporação recem-criada.

Na altura do Km. 47 da estrada Rio-São Paulo, em terrenos da Universidade Rural, onde se encontra acampada a tropa da Moto-Mecanização, cerca de 2.000 homens, integrantes daquela Divisão, prestaram, perante o general Eurico Gaspar Dutra, presidente da Republica, o solene compromisso.

O chefe do governo encontrava-se acompanhado do general Alcio Souto, chefe de seu Gabinete Militar e do capitão José da Cunha Souto, ajudante de Ordens, sendo recebido na ponte sobre o rio Guandú pelo major Denisard Moreira Sampaio, que comandava uma escolta de honra de carros de combate.

No acampamento, aguardavam o general Eurico G. Dutra, o capitão Floriano Machado, representante do general Isauro Regueira, comandante da 1.ª Região Militar, os coroneis Aramouja Brilhante, diretor da Moto-Mecanização e Léo Costa, comandante da Divisão em campanha, e outras autoridades militares.

SOLENIDADE

As 9 horas, foi iniciada a solenidade com o hasteamento da Bandeira Nacional, seguindo-se a prestação do compromisso pelos recrutas. Ao microfone, o coronel Leo Costa procedeu a leitura do Boletim do Dia, que estava assim redigido:

— "Soldados da Divisão Blindada".

A Humanidade, mal refeita do pesadelo em que esteve imersa, procura ansiosa a fugaz ilusão de tranquilidade e paz eterna. Os povos assistem atonitos, ao baralhar das idéias na confusão ameaçadora de um internacionalismo que só tem por objetivo a absorção dos fracos e dos pequenos.

E o Brasil, meus Jovens Soldados, não quer ser fraco, nem ser pequeno, por isso, repelirá com os dentes cerrados os traidores que ameaçam apunhalar pelas costas seus irmãos, com o mais nefando servilhismo a Civilizações semi-bárbaras e constituidas de aglomerados sem a cultura do Brasil.

Queremos viver, e havemos de viver, dentro de um ambiente e clima puramente brasileiros.

Eis aí, jovens blindados, o quadro de tonalidades sombrias que sente Vosso Comandante, o dever de vos alertar, a fim de que possais repelir aquelas que querem vos tornar amanhã, homens sem honra e homens sem Patria.

Vosso juramento proferido com serena gravidade há de repercutir para sempre, de rincão em rincão e uma afirmativa vos faço: é que a Couraça do Brasil se ergeu no marco certo de vosso orgulho em pertencer á Divisão Blindada que, apesar de pouco tempo de sua organização, já conta no seu acervo, um dos mais belos exemplos de coesão, disciplina, amor á ordem e patriotismo.

E esse belo exemplo se registou no dia 29 de outubro de 1945.

A presença de s. excia. o sr. presidente da Republica, é a confirmação do que atrás vos afirmou o vosso comandante, na demonstração eloquente que s. excia. vem revelando, de encendrado amor ás instituições e sua especial deferencia á Divisão Blindada.

Quero encerrar meu Boletim, afirmando que, a partir deste momento, assumistes a gloriosa responsabilidade de dar vosso sangue tal qualmente fizeram vossos irmãos darmas no Paraguai e nos Campos da Velha Europa, para a Honra e Grandeza do Brasil.

Finda a leitura do Boletim, a tropa cantou o Hino Nacional, desfilando a pé, em seguida, em continencia ao sr. presidente da Republica.

Na estrada Rio-São Paulo, para onde se dirigiram, após as autoridades, realizou-se, então, o desfile de todas as maquinas de guerra da Divisão Blindada. Terminado o desfile, o general Eurico Gaspar Dutra regressou á cidade.

O REGRESSO DAS TROPAS

Terminada a solenidade realizada pela manhã, foi servido o rancho á tropa e ordenado, em seguida, os preparativos para a marcha de regresso aos quarteis.

O segundo periodo de trabalho do dia, consistiu, assim, do recolhimento do material, revisão das maquinas e consequente levantamento do acampamento. Servido o ultimo rancho, as tropas, devidamente escalonadas, encetaram, já á noite, a marcha de regresso.

Desta forma, foram coroados de pleno exito os trabalhos final do 1.º periodo de instrução da 1.ª Div. Blindada do Exercito, a mais nova e importante corporação militar de nossas Forças Armadas.

BANCO MOREIRA SALLES S. A.

Matriz: Poços de Caldas

Sucursal no Rio de Janeiro: RUA DA ALFANDEGA, 19 — Sucursal em São Paulo: RUA 15 DE NOVEMBRO, 212 — Sucursal em Santos: RUA DO COMERCIO, 93

DEPARTAMENTOS:

Alfenas, Andradas, Araraquara, Araras, Botelhos, Bragança Paulista, Cabo Verde, Caconde, Cambui, Campestre, Campinas, Casa Branca, Cássia, Franca, Guiririm, Itapira, Itatiba, Jundiaí, Machado, Mooca, Mogi-Mirim, Monte Sião, Ouro Fino, Paraguaçú, Paraisópolis, Parreiras, Piracicaba, Ribeirão Preto, Santa Cruz das Palmeiras, Santa Rita de Caldas, São José do Rio Pardo, Socorro, Tambaú, Tietê.

BALANCETE ENCERRADO EM 30 DE ABRIL DE 1946

ATIVO

I — DISPONIVEL — CAIXA		
Depositado no Banco do Brasil, S/A.	66.173.751,20	
No Banco do Brasil, S/A., á ordem da Superintendencia da Moeda e do Crédito	17.073.567,40	
Em moeda corrente e depositado em outros Bancos	44.089.651,70	127.336.970,30
II — REALIZAVEL		
Acionistas — Capital a realizar		14.989.700,00
Letras descontadas	261.892.627,10	
Emprestimos em C/C	133.564.722,20	
Emprestimos hipotecarios	352.362,20	
Correspondentes no País e no Exterior	3.491.972,40	399.301.683,90
III — IMOBILIZADO		
Imóveis, titulos, móveis, utensilios e instalações		14.018.714,80
IV — CONTAS DE COMPENSAÇÃO		
Letras e efeitos a receber	72.068.298,30	
Ações em caução	600.000,00	
Valores caucionados	277.020.350,50	
Valores depositados	50.691.776,80	
Hipotecas	4.992.362,20	
Outras contas	2.008.650,20	407.381.438,00
V — DIVERSOS		
Sucursais e agencias		343.282.611,10
Diversas contas		11.037.348,60
		1.317.348.466,70

PASSIVO

I — NÃO EXIGIVEL		
Capital		60.000.000,00
Fundo de reserva legal		2.000.000,00
Fundo de previsão		2.500.000,00
Lucros suspensos		325.893,90
II — EXIGIVEL		
Depositos:		
A' vista com juros	269.300.441,10	
Em c/c sem juros	24.790.028,00	
A prazo fixo e c/aviso previo	184.534.374,00	478.624.843,10
Correspondentes no país e no exterior		5.564.020,00
III — CONTAS DE COMPENSAÇÃO		
Credores por titulos em cobrança	72.068.298,30	
Caução da Diretoria	600.000,00	
Titulos em caução e em deposito	327.712.127,30	
Valores hipotecarios	4.992.362,20	
Outras contas	2.008.650,20	407.381.438,00
IV — DIVERSOS		
Sucursais e agencias		344.215.464,30
Diversas contas		16.736.807,40
	Cr$	1.317.348.466,70

POÇOS DE CALDAS, 4 DE MAIO DE 1946

JOÃO MOREIRA SALLES — Presidente
EDUARDO DA SILVA RAMOS — Vice-Presidente
WALTHER MOREIRA SALLES — Diretor Superintendente
PEDRO DI PERNA — Diretor de Agências
JULIO DE SOUZA AVELLAR — Diretor
LAURO SALAZAR REGUEIRA — Diretor

JOSE' MARTINS SOBRINHO — Contador — Reg. n.º 30.917

COPACABANA

FICA NOVO SEU TAPETE

Lavagem quimica, engoma. Renovação das cores, colocação de franjas e consertos em geral, máxima perfeição.

Av. HENRIQUE DUMONT, 66 - Tels. 27-7195 e 47-0386

RAIOS X

Exames radiologicos em residencia

Drs. Victor Côrtes e Renato Côrtes

Diariamente das 9 ás 12 e 14 ás 18 horas

R. Araujo Porto Alegre, 70-9.º andar

TEL. 22-5330

Saco São Francisco

Vendem-se terrenos neste lindo bairro de mansa praia e em franco desenvolvimento, lotes a prestações, prazo de 5 anos e 20 por cento de entrada, preços de 10 a 30 contos. Inf. com o Sr. Americo, tel. 42-0606 — Sr. Harry, tel. 42-7572 — Sr. Santa Rosa, tel. 23-2508 — Em Niteroi: Sr. Mello no Cartorio Kopp, tel. 2-0102.

AS ARTES

NOTÍCIAS DIVERSAS

Acham-se abertas na Secretaria do Conservatorio Brasileiro de Musica (avenida Graça Aranha, 57-12º andar), as inscrições para o primeiro dos dois Cursos de Extensão de Historia da Musica que ai serão realizados, ás quintas-feiras, das 17,15 ás 18,15 horas, pelo professor Luis Heitor Correia de Azevedo. Versará esse primeiro curso sobre "A Sonata. Estudo historico e analitico. Sua constituição e evolução até nossos dias". As aulas serão dadas em forma de conferencia, com abundante ilustração musical. A primeira será realizada hoje.

O programa do curso sobre a sonata é o seguinte: 1 (9 de maio) — O que é Sonata. A sonata classica; 2. (16 de maio) — Origens da Sonata. Os classicos italianos; 3. (23 de maio) — As Sonatas de J. S. Bach e Haendel; 4. (30 de maio) — A Sonata ditematica. Felipe Emanuel Bach; 5. (6 de junho) — Haydn e a Sonata; 6. (13 de junho) — As Sonatas de Mozart; 7. 20 de junho) — Beethoven (1º estilo); 8. (27 de junho) — Beethoven (2º estilo); 9. (4 de julho) — Beethoven (3º estilo); 10. (11 de julho) — A sonata no periodo romantico; 11. (18 de julho) — A Sonata ciclica. Cesar Franck; 12. (25 de julho) — A Sonata contemporanea.

● Alice Ribeiro, tomando parte como figura principal no concerto do Dia Panamericano, em Washington, em abril proximo passado, obteve ruidoso sucesso, tendo a imprensa norte-americana posto em destaque a sua atuação.

● O proximo concerto dominical da Orquestra Sinfonica Brasileira, a realizar-se dia 12 do corrente, ás 10 horas da manhã, no Cine Rex, constará de um festival Wagner, dirigido pelo maestro Eugene Szenkar.

● O violinista Henry Szerny encontra-se em Buenos Aires, depois de obter novos triunfos nos Estados Unidos. Szerny chegará brevemente ao Rio, devendo percorrer o Norte do país a convite de varias sociedades de cultura artistica.

● Continuam abertas na bilheteria do Teatro Municipal as assinaturas para a temporada de concertos sinfonicos da Prefeitura, a cargo da Orquestra Sinfonica Brasileira e na qual serão apresentados os regentes Karl Krueger, Eugene Ormandu, Charles Munch, Ernesto McMillan e Eugene Szenkar, estando a estréia marcada para a segunda quinzena de maio corrente. O prazo dado aos novos assinantes para preferencia de localidades encerrar-se-á hoje, ás 17 horas.

● Hoje, ás 16,30, o Conservatorio de Canto Orfeonico realizará mais uma reunião, na qual serão tratados os seguintes assuntos: a) assuntos pedagogicos; b) leitura á primeira vista do coral n. 20 — "Clamo por ti, senhor Jesus Cristo", de J. S. Bach e da "Fuga n. 4", de H. Vila Lobos; c) vocalismos n. 3 e 4 do 2º volume dos "Solfejos", de H. Vila Lobos; d) continuação da palestra do professor José Vieira Brandão.

● Acaba de partir para Miami, pelo "clipper" da Pan-American Worls Airways, o soprano lirico brasileiro Cristina Maristany, que retorna á America do Norte, a fim de atuar nos principais centros artisticos, onde já se tem exibido. Pela mesma aeronave, viajou a compositora e pianista norte-americana Jeanne Behrend, que encerra uma excursão de investigações e recitas musicais em torno da America do Sul.

A senhorinha Lina Caldas Paranhos, que fará o seu "debut" este ano no grande baile da Revista "Sombra"

O CINEMA

HEDY LAMAR NO SUCESSO DE HOJE NO METRO-PASSEIO: "SUA ALTESA E O "GROOM"

O filme que o Metro Passeio apresenta hoje, foi produzido por Joe Pasternak e interpretado pela "estrela" que tem a sorte de ser uma das mulheres mais belas do mundo, em todos os tempos: Hedy Lamarr. O filme é "Sua Altesa e o "Groom", uma historia romantica, apresentada com muito gosto, cheia de ironia e brejeirice, com Hedy Lamarr esplendida de beleza e elegancia na figura de uma princesa passando dias em Nova Yorkk, e Robert Walker no papel do "groom" do hotel em que a princesa se hospeda. Mas ha ainda June Allyson, tão querida, num papel importante. Todo o filme revela os cuidados de Pasternak, o produtor de bom gosto por excelencia. "Sua Altesa e o "Groom" vai agradar, e agradar muito.

"O ROSEIRAL DA VIDA" NOS METROS TIJUCA E COPACABANA

Margaret O'Brien e Edward G. Robinson (e Jackie "Butch" Jenkins, não esqueçamos) são os nomes do cartaz dos Metros Tijuca e Copacabana hoje, pois "O Roseiral da Vida" é o filme Metro-Goldwyn Mayer apresentado a partir de hoje naqueles cinemas, após seu sucesso no Metro Passeio.

"CORAÇÕES ENAMORADOS"

Todo o bizarro colorido de uma Feira de Amostras, com suas barracas multicores, suas luzes cintilantes, a algazarra e alegria de suas diversões tão variadas, tudo isto está fielmente reproduzido, no lindo tecnicolor "Corações Enamorados", o musical que a 20th. Century Fox apresentará segunda-feira no Palacio.

Completando o elenco de "Corações Enamorados", aparecem Charles Winninger, Fay Bainter, Donald Meek, Frank Mac Hugh, Percy Kilbride, Henry Morgan e muitos outros, dirigidos por Walter Long.

Dr. Emygdio F. Simões
DO HOSPITAL DO SERVIDOR DA PREFEITURA
Clinica Geral — V. Urinarias
Rua General Caldwell, 310
Tel. 22-0222 — Das 17 ás 19

MENU DO DI

Por Saint'Ange

ALMOÇO:
Costeletas de porco á milanesa.
* * *
Salada Bessie. (1)
* * *
Camarão com ervilhas.
* * *
Carne recheada.
* * *
Crême de abacate.
* * *

(1) SALADA BESSIE: — Parta 12 ovos duros pelo meio sobre a largura e corte as pontas para que assente. Tire as gemas, esfacele com um garfo e misture com 150 grs. de presunto e 150 grs. de queijo de Minas, tudo picadinho. Com esta composição encha as metades dos ovos em piramide e coloque duas em cada pratinho com um galho de agrião em cada lado. Cubra os ovos com mayonnaise, ligada com molho inglês e salpique com castanhas do Pará, picadas.

JANTAR:
Sopa . la Crecy.
* * *
Galinha com arroz.
* * *
Pescadinha frita.
* * *
Salada de Beterraba.
* * *
Doce de figos.
* * *

(2) SOPA A' LA CRECY — Corte 6 cenouras grandes, em pedaços, alguns nabos e alhos poró e ponha tudo numa panela com um pouco de manteiga e um pouco de açucar. Quando os vegetais se tiverem ensopados na manteiga, não espere que corem e junte-lhes caldo de carne, deixando cozinhar por umas horas. Passado esse tempo passe-os por uma peneira fina ou por um espremedor, torne a juntá-los ao caldo em que cozinharam e deixe ferver mais um pouco.

O TEATRO

"O CONDE DE LUXEMBURGO", HOJE, EM PRIMEIRA, NO RECREIO

Subirá á cena, hoje, ás 20,45 horas, em primeira e unica representação desta noite, pela Companhia Mary Lincoln-Pedro Celestino, "O Conde de Luxemburgo", lindaa pereta do sempre apreciado repertorio vienense. Mais uma vez, o publico carioca terá ensejo de admirar a vitoriosa "estrela" de operetas que vem de brilhar em "A Viuva Alegre", de Franz Lehar-Mary Lincoln.

Ainda tomarão parte no espetaculo desta noite, Pedro Celestino, Marieta Fuchs, Armando Nascimento, Haim Lazar, João Celestino, Artur Sanches, Palmira Silva, Manuel Rocha, e outros.

A orquestra estará sob a batuta do maestro Ercole Vareto.

BREVE, NO REGINA. A TEMPORADA DE DULCINA-ODILON

Inspirando-se em um conto de Teofilo Gautier, Fenolino Amado escreveu especialmente para Dulcina e Odilon: — "Avatar", a comédia que os dois queridos artistas apresentarão breve, inaugurando o Regina, um teatro inteiramente reconstruido e agora dotado das mais modernas instalações e obedecendo ás mais rigorosas exigencias técnicas.

O publico terá assim á sua disposição, numa elegante sala de espetaculos, uma deliciosa comédia interpretada por um otimo grupo de artistas e isso justifica plenamente o interesse com que se aguarda o inicio da nova temporada Dulcina-Odilon.

"O 13º MANDAMENTO", DIA 14, NO GLORIA

Ramos Junior, diretor artistico da Companhia Jaime Costa, está realizando os ultimos ensaios do "O 13º mandamento", a comédia que Amaral Gurgel escreveu para o elenco do Gloria, cuja estréia está marcada para o dia 14, terça-feira proxima.

E' um trabalho bonito, moderno, cheio de atrativos. O entrecho de "O 13º mandamento", imprevisto e divertido, dá margem a criações de relevo aos artistas, fóra dos padrões usuais em comédias brasileiras.

A MENTIRA TEATRAL

Dentre as novidades que Valter Pinto vai apresentar, destaca-se o bailarino mais cabeludo do Brasil — H. Delf.

VOCE SABIA

que Palitos foi o primeiro ator da primeira companhia brasileira que trabalhou no João Caetano em 1930?

COISAS QUE INCOMODAM

O sucesso de Moacir Morais, em "A cegonha se atrasou".

O FILME DE HOJE

S. LUIZ — "Uma luz nas trevas" — Mary Lincoln.

O CARTAZ DO DIA

GINASTICO — Fechado.

SERRADOR — "Candida", comédia, ás 16, 20 e 22 horas.

FENIX — "Rebeca", comédia, ás 16, 20 e 22 horas.

GLORIA — "Onde está minha familia?", comédia, ás 16, 20 e 22 horas.

RIVAL — "A cegonha se atrasou", comédia, ás 16, 20 e 22 horas.

RECREIO — "Conde de Luxemburgo", opereta, ás 21 horas.

JOAO CAETANO — "Fogo no pandeiro", revista, ás 16, 20 e 22 horas.

O COMENTARIO DA NOITE

Odilon é um ator e empresario diferente de todos — dizia o Bandeira Duarte numa roda, á porta do São Carlos.

E como o João Luso não ouvisse muito bem ele explicou:

— Deu uma entrevista de duas colunas de alto a baixo e não atacou ninguem.

CARTAZ DO DIA

CINELANDIA

SAO CARLOS — "Caldos do Céu" (Cinédia) com Darcy Gonçalves.
IMPERIO — "Na Corte do Faraó" com Mary Cortez".
METRO PASSEIO — "Sua Altesa e o "Groom" com Heddy Lamarr e Robert Walker.
ODEON — "Tormenta Sobre Lisboa" e o "O Corvo Negro".
PALACIO — "Sob a Luz do Meu Bairro" (Atlantida) com César Ladeira e Alma Flora.
PATHE' — "Trama do Amor" e "O Cavaleiro de Santa Fé".
PLAZA — "Gaivota Negra" com Joan Fontainê e Arturo de Cordova".
REX — "Sebastopol".
VITORIA — "Mulher Exotica" com Ingrid Berghan e Gary Cooper".

CENTRO

COLONIAL — "Os Amores de Suzana".
D. PEDRO — "Força do Coração" e "Belezas sem Dinheiro".
ELDORADO — "Ben Hur" com Ramon Navarro.
FLORIANO — "Intermezzo" e "Lei do Lobo".
IDEAL — "Capitão Kid".
IRIS — "A Fuga do Tarzan".
LAPA — "Cuidado com a Mamãe" e "Nove Garotas".
MEM DE SA' — "Casanova em Apuros" e "A Rosa do Texas".
METROPOLE — "Melodia do Amor".
PARISIENSE — "Os Sinos de Santa Maria" com Ingrid Bergman e Bing Crosby. Horario: 1.00 — 3.30 — 5.40 — 8.00 e 10.10 horas.
POPULAR — "O Tesouro de Tarzan" e "Três Heroinas Russas".
AMOR — "Os Amores de Suzana".
REPUBLICA — "Deliciosamente Tua". No palco: Numeros Varias.
S. JOSE' — "Aquela Noite" (Sessões á partir de meio-dia).
CENTENARIO — "Segura esta Mulher".

COPACABANA

AMERICANO — "Um Crime nas Brumas" e "A Sorte Engana".
ASTORIA — "Quase uma Traição" com Allan Ladd e Gail Russell.
IPANEMA — "Perdão para Dois" e "Bali o Paraiso das Virgens".
METRO COPACABANA — "Roseiral da Vida" com Edward Robinson e Margaret O'Brien".
PIRAJA' — "Aquela Noite".
RITZ — "Gaivota Negra" com Joan Fontaine e Arturo de Córdova.
RIAN — "Mulher Exotica" com Ingrid Bergman e Gary Cooper.
ROXY — "Uma Luz nas Trevas", com John Garfild.

BAIRROS

SAO LUIZ — "Uma Luz nas Trevas", com John Garfild.
CARIOCA — "Mulher Exotica" com Ingrid Bergman e Gary Cooper.
AMERICA — "Uma Luz nas Trevas", com John Garfild.
METRO TIJUCA — "Roseiral da Vida" com Edward Robinsô e Margaret O'Brien.
OLINDA — "Quase uma Traição" com Allan Ladd e Galli Russell.
STAR — "Quase uma Traição" com Allan Ladd e Gall Russell
HADDOCK LOBO — "A Princesa e o Pirata".
BANDEIRA — "Esposas Solteiras" e "Martirio de Medica".
EDISON — "Garota Querida" e "Bela Mentirosa".
GRAJAU' — "O Sino de Adano".
GUANABARA — "Corsario Negro" e "Lagrimas e Sorrisos".
SAO CRISTOVAO — "Sua Criada Obrigada" e "Beleza Entre Feras".
POLITEAMA — "Pensando Sempre em Você" e "Lagrimas e Sorrisos".
JOVIAL — "Melodia do Amor".
TIJUCA — "Assim é que elas Gostam" e "Martirio de Medica".
VELO — "Um Passo Além da Vida".
VILA ISABEL — "Terrores da Mata Virgem" e "O Homem Fenomenal".
APOLO — "Um Sonho em Hollywood".
AVENIDA — "Carga da Brigada Ligeira".
FLUMINENSE — "E o Vento Levou".
CATUMBI — "A Canção da Russia" e "Cow-Boy Apaixonado".
GUARANI — "O Morro dos Ventos Uivantes" e "Ninguem Escapará ao Castigo".
RIO BRANCO — "O Filho de Tarzan" e "Pilo.o n. 5".

CENTRAL

REAL — "Jack London".
CAVALCANTE — "Uma Aventura na Martinica" e "Calouro de Sorte".
INHAUMA — "Aventuras de Marco Polo" e "Séreia das Selvas".
TRINDADE — "Navio Negreiro" e "Sensações de 1945".
TODOS OS SANTOS — "Idilio em Dó-Ré-Mi" e "Gemada de Pancada".
MEIER — "A Filha do Comandante" e "Patrulha da Meia-Noite".
MASCOTE — "A Princesa e o Pirata".
ALFA — "O seu Milagre de Amor" e "Rota Fatidica".
COLISEU — "Canção da Russia".
PARA TODOS — "Segura Esta Mulher" e "Mais Forte que a Vida".
BEIJA FLOR — "Conflitos D'Alma".
QUINTINO — "O Sino de Adano".
PIEDADE — "Lloyds de Londres".
MODERNO — "Pecados dos Outros" e "Meninas do Barulho".
MODELO — "Noites do Tahiti" e "Legado Perigoso".
MADUREIRA — "Sem Amor".

ILHA DO GOVERNADOR

ITAMAR — "Tartú" e "A Adaga de Salomão".
JARDIM — "Brasil" e "Sementes do Odio".

DIA ASTROLÓGICO

Hoje, 9 — As horas da manhã serão proprias para viajar e ativar negocios.

ACONTECERA' HOJE AO LEITOR:

As possibilidades, felizes ou não de hoje, são transcritas abaixo com horas e numeros favoraveis para os leitores nascidos em qualquer dia, mês e ano, dos periodos abaixo

PARA OS NASCIDOS:

ENTRE 22 DE DEZEMBRO E 20 DE JANEIRO: — Noticias agradaveis e negocios inesperados. 1, 10 e 11; 111, 210 e 800. (hs. e ns.)

ENTRE 21 DE JANEIRO E 18 DE FEVEREIRO: — Novos conhecimentos encontros felizes. 15, 16 e 18; 343, 66 e 514. (hs. e ns.)

ENTRE 19 DE FEVEREIRO E 20 DE MARÇO: — Desinteligencia com amigos ou parentes e saude abalada, pela manhã. A tarde será melhor. 7, 9 e 11; 301, 406 e 540. (hs. e ns.)

ENTRE 21 DE MARÇO E 20 DE ABRIL: — Contrariedades sentimentais, intoxicação e dores de cabeça. 8, 12 e 14; 391, 472 e 562. (hs. e ns.)

ENTRE 21 DE ABRIL E 20 DE MAIO: — Perdas e abalos morais. 13, 15 e 17; 108, 316 e 360. (hs. e ns.)

ENTRE 21 DE MAIO E 20 DE JUNHO: — Experiencias arriscadas, ansiedade e perigo de acidentes. 14, 16 e 18; 218, 340 e 530. (hs. e ns.)

ENTRE 21 DE JUNHO E 22 DE JULHO: — Novos amores, planos de futuro e acontecimentos inesperados. 17, 19 e 21; 624, 813 e 921. (hs. e ns.)

ENTRE 23 DE JULHO E 23 DE AGOSTO: — Encontros amorosos, perspectiva de negocios lucrativos, desacordos domesticos. 18, 20 e 22; 314, 320 e 481. (hs. e ns.)

ENTRE 24 DE AGOSTO E 22 DE SETEMBRO: — Aventuras prejudiciais, contradição e pequenos prejuizos. 5, 14 e 23; 123, 348 e 456. (hs. e ns.)

ENTRE 23 DE SETEMBRO E 22 DE OUTUBRO: — Sucessos materiais e satisfação interior. 6, 7 e 16; 107, 270 e 850. (hs. e ns.)

ENTRE 23 DE OUTUBRO E 22 DE NOVEMBRO: — Alegria e triunfos sociais. 13, 15 e 17; 930, 950 e 918. (hs. e ns.)

ENTRE 23 DE NOVEMBRO E 21 DE DEZEMBRO: — Apoio de amigos influentes, simpatias populares, lucros e satisfação intima. 6, 15 e 24; 759, 847 e 894. (hs. e ns.)

A SOCIEDADE

Neste Princípio de "Season"

Jacinto de Thormes

O ministro do Egito, sr. Rostum Bey, ofereceu uma recepção em que estiveram presentes S.M. o Rei Carol, o ministro da Bolivia e senhora, o ministro da Suecia e senhora, o embaixador da China, o ministro do Irã e senhora, o ministro da Holanda e senhora, o em- Leão Gracie e senhora, o ministro Souza Leão, o ministro Rubens de Melo, a senhora Lupescu, o sr. Souza Brasil e senhora, o consul Paulo Paranaguá, o sr. Gilberto Trompowsky e muitas outras pessoas.

Nesta temporada as recepções de embaixadas terão o seu lugar especial. A paz está em todo o mundo, pelo menos oficialmente e os diplomatas podem estar em cocktails-partys sem a grande preocupação.

E para não perder o habito devo dizer que quanto ás debutantes vão bem obrigado. O baile do dia 17 será um dos grandes sucessos da "season", graças a essas vinte e duas criaturas, que com seus vinte e dois pares realizarão o espetaculo de grande beleza no Grill do Copacabana, especialmente decorado para a ocasião.

Sei de muitas pessoas que já organizaram as suas mesas, muitas casas de luxo que estão em grande atividade, trabalhando em novas criações para o grande acontecimento.

Segundo ouvi falar, o sr. Haroldo Garcia Braga foi convidado para "partner" de uma das debutantes e que os srs. Luiz dos Santos Jacinto, Horacio Vicioso e Silvio Burlamaqui Mee serão "pedidos" ainda hoje.

Houve já um pequeno "conflito" entre duas das debutantes, naturalmente esse conflito está entre aspas. O bom gosto das duas coincidiu na escolha do mesmo modelo, uma das ultimas criações parisienses, mas parece que a questão foi resolvida de maneira simples e amigavel, naturalmente.

Recebi pedidos de pessoas que desejam saber quem são as debutantes de 1946. Aqui está, completa, a lista que prometi:

Déa Gomes Cardim, Onphale de Avila Kós, Marise Miranda Freitas, Lina Paranhos, Maria Luiza Trindade Leite Garcia, Elisinha Gonçalves, Vera Maria da Silva Tavares, Angela Belford Roxo, Ligia Bentes Matos, Edith Castilho, Eloisa Dolabela, Laila Leite, Maria Inês Almeida Magalhães, Maria Helena Mugen de Oliveira, Vera Lucia Andrade Ramos, Aida Caneca, Ilma Lisboa, Concessa Colaço, Helena Teixeira, Vera Freire e Maria Luiza Magnus.

REGISTO

ANIVERSARIOS

Fazem anos hoje:

SENHORES: — Felix Inacio Moses; Salvador de Carvalho; Severo Candido Genaro; Brasil Moreira Sampaio; general Euclides Zenobio da Costa e Helio Campos da Silva Lima.

SENHORINHA: — Matilde da Vinha.

MENINA: — Sonia Eli, filha do sr. Elias Tartuce e da sra. Ivone Loureiro Tartuce.

CASAMENTOS

Na igreja de São José, realiza-se hoje o casamento do sr. Abilio Ferreira Mota, com a senhorinha Elza do Carmo Morais. Servirão de padrinhos, no ato civil, pela noiva, o sr. Manuel Rodrigues Porto e sra. Ilivia Nascimento Porto, e pelo noivo, o sr. Manuel Correia Queiroz e sra. Celeste Correia Queiroz.

No religioso serão padrinhos o sr. Julio Ferreira Mota e sra. Ana Rodrigues Mota.

FESTAS

CLUBE DE MINAS GERAIS — Realiza-se no proximo domingo, reunião dançante das 19 ás 23 horas.

Dia 25, sabado, festa dançante das 22 ás 2 horas da madrugada.

FALECIMENTOS

ATRIZ SILVANA GOMES — Faleceu, ontem, em sua residencia, no Meyer, a atriz Silvana Gomes, da Companhia Eva Todor.

ENTERROS

Foram sepultados ontem:

No cemiterio de São João Batista, ás 9 horas, a sra Eugenia Ferreira de Souza e ás 16,30 horas, a sra. Alberto Nepomuceno.

— As 16,30 horas, no cemiterio da Ordem do Carmo, o sr. Olimpio Mendes de Oliveira.

— No cemiterio de São Francisco Xavier, ás 16 horas a sra. Silvana Gomes e ás 17 horas, o sr. Serafim Ribeiro da Silva.

MISSAS

No altar-mór da igreja de São Francisco de Paula, no Largo de São Francisco, será celebrada segunda-feira proxima, missa de 30º dia por alma da veneranda senhora Santoca da Costa Ferreira, falecida em São Luiz do Maranhão e pertencente a uma das mais tradicionais familias do Estado. O ato é mandado celebrar pelo filho da extinta, industrial Franklin da Costa Ferreira e familia.

Serão celebradas hoje:

Na igreja do Santissimo Sacramento, ás 9,30 horas, do sr. Carlos Roberto de Oliveira Coelho.

— Da sra. Adelaide da Silva Campos Helmich, ás 9,30 horas, na igreja do Carmo.

— A's 10 horas, da sra. Julieta de Souza Magalhães, na igreja da Candelaria.

— Da sra. Julia Figueiredo Possolo, ás 10,30 horas, na igreja de São Francisco de Paula.

— A's 10,30 horas, do ministro Edmundo da Veiga, na igreja da Candelaria.

— Do escritor Carlos Rubens, ás 11 horas, na igreja da Ordem do Carmo.

Reuniões

Reune-se hoje, em sessão ordinaria, ás 20,30 horas, a Academia Nacional de Medicina, com a seguinte ordem do dia:

1a parte — Posse do novo academico dr. René Laclette, que será recebido pelo academico J. V. Soares

2a parte: a) Conferencia do professor Penneton da Universidade de Montheal, sobre as "relações da pediatria com o oto-rino";

b) A unidade do grande simpatico: o suposto antagonismo do parasimpatico ou nervo vago pelo academico A. Ferrari;

c) Da psicoterapia dos doentes organicos, pelo academico Aloisio Marques

INSTITUTO BRASIL-ESTADOS UNIDOS — Hoje, ás 17,30 horas, o Clube das Relações Internacionais, filiado a esse Instituto, realizará mais uma de suas reuniões semanais, cujo programa constará da apresentação de filmes cedidos pelo Escritorio de Informações e Relações Culturais Internacionais. No mesmo dia, a PRA-2 Radio Ministerio da Educação, transmitirá como de costume, um programa de musica folclorica norte-americana e um boletim noticioso, precedidos por uma palestra do dr. Ned Carey Fahn, diretor do Departamento de Carlos, sobre o tema: "A Significação da Cultura na America". O programa em questão será irradiado as 21,30 horas.

— SOCIEDADE OTO-RINO LARINGOLOGIA DO RIO DE JANEIRO — Reunir-se-á sob a presidencia do dr. David Adler e secretariado pelo dr. Darci Souza Medina, amanhã, ás 20,30 horas em sua séde na Cruz Vermelha Brasileira, com a seguinte ordem do dia: 1a parte: Expediente; 2a parte: caso clinico: dr. Antonio Rezende de Castro Monteiro — Meningite no Post-Operario de Amigdalectomia: 3a parte: Comunicação: dr. Valdemir Salem — Sobre três casos de Operação de Lempert pela nova técnica da Cartilagem.

— STANDARD PHONIC DRILL CLUB — A senhorinha Alda Antunes apresentará na próxima reunião desse club de conversação em inglês, um "sketch" com o titulo "At ... of heaven", em que participarão diversos componentes do "Power group".

ASSOCIAÇÃO QUIMICA DO BRASIL — A Diretoria da Secção Regional do D. Federal promove uma sessão cinematografica, amanhã sexta feira, ás 20 horas, no auditorio do Edificio do Ministerio da Educação. Serão projetados dois filmes intitulados "Ozone" e "Chemical Aride", mostrando o planejamento montagem e funcionamento de uma fabrica de amonea sintetico e de acido sulfurico.

Conferencias

SR. NED CARREY FAHA — Hoje, ás 21,30 horas na séde da PRA-2, Radio do Ministerio da Educação, sobre: "A significação da Cultura na América".

— MINISTRO FERNANDO LOBO — Amanhã ás 17,30 horas na séde do Instituto Brasil Estados Unidos (México, 90, 7º andar) sobre: "Aspectos do Intercambio Cultural entre o Brasil e os Estados Unidos".

— SR. JOSEF THORNITSKY — Hoje, ás 21 horas, na E. N. de Musica, sobre o problema palestiniano.

SRA. TELMA CAMPOS AVILA DE SOUZA — No dia 12 ás 16,30 horas, na rua Marechal Bittencourt, 116, sobre o tema: "Missão da Mulher"

ASSOCIAÇÃO DE CULTURA FRANCO-BRASILEIRA — Os padres Jean e Roger Marie, recentemente chegados da França, farão uma conferencia, amanhã ás 17,30 horas, na séde da Associação de Cultura Franco-Brasileira, na Av. Erasmo Braga, 20-3º andar. A conferência versará sobre o tema — "Lisieux, la cité mariale, de Sainte Thérèse" e será ilustrada com projeções

"Como fulaninha tosse bem..."

Houve um tempo em que as mulheres raquiticas e enfermas foram o "ai Jesus" dos namorados. Eram criaturas "delicadas"... E muitos galanteadores chegavam á dizer — "Como fulaninha tosse com graça..." — Hoje vivemos felizmente á época do atletismo, dos banhos de sol, das vitaminas. Já não se compreende a beleza sem saude. Por isso foi que surgiu Cilion. Cilion embeleza os olhos, promovendo o crescimento dos cilios por uma rigorosa higiene da raiz dos pelos. Cilion é um produto da ciencia moderna em favor da beleza nova.

Arthur Kaufman Fará Uma Exposição no Rio

Acaba de chegar ao Rio, por via acrea, o pintor Artur Kaufman, expulso da Alemahna nazista. Não podendo viver em sua patria, o artista, que possui renome internacional, naturalizou-se norte-americano. Veio ao Brasil a fim de visitar uma de suas filhas, aqui residente e conhecer seus dois netinhos. E fará em breve uma exposição nesta capital, possivelmente no Ministério da Educação.

Falando ontem ao DIARIO CARIOCA, o pintor manifestou de inicio a excelente impressão que lhe causou a luxuriante natureza carioca.

— É uma maravilhosa cidade o Rio, sobretudo para os pintores, pela plastica monumental de seus morros, matas e sua feérica baía.

Artur Kaufman conhece poucos artistas brasileiros. Refere-se com entusiasmo a Portinari, dizendo o seguinte:

— É um grande artista, podendo ser equiparado aos maiores pintores contemporaneos. Tive tambem boa impressão do escultor Ceschiatti e do pintor Ubi Bava, cuja exposição já visitei, no Instituto de Arquitetos do Brasil. São artistas novos, mas já possuem personalidade. Sua obras denotam originalidade, razão pela qual tive prazer em ver o trabalho de ambos.

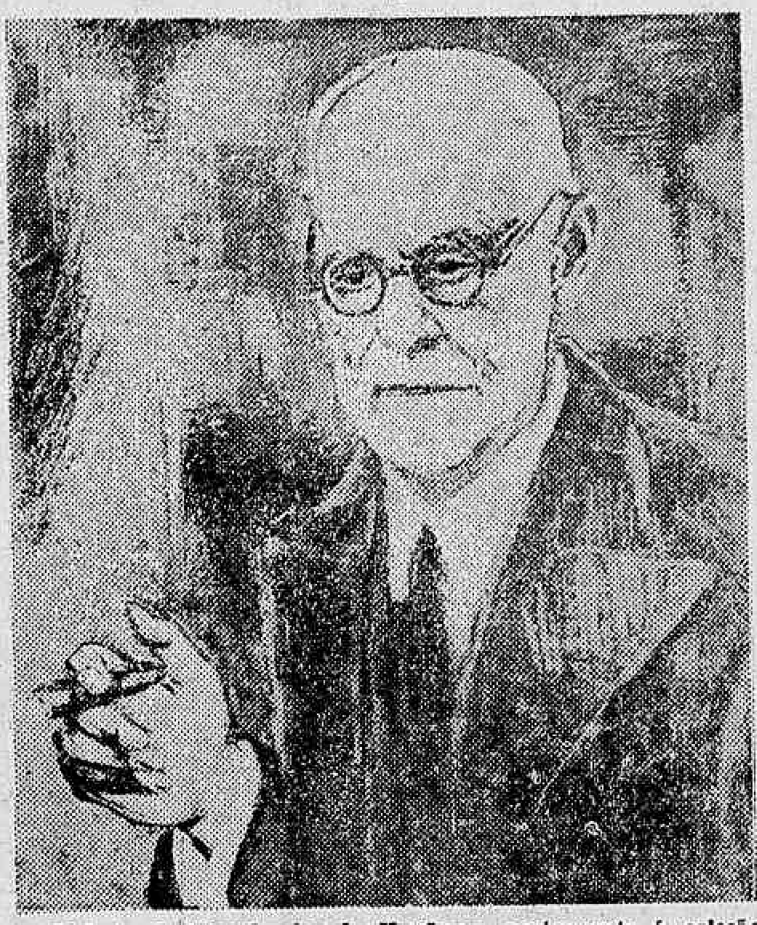

Retrato de Freud, oleo de Kaufman, pertencente á coleção do "Medical Canter", de Nova York

O RETRATISTA

Artur Kaufman faz bem todo os generos de pintura. Folheando os seus albuns, verificamos que o artista é tão bom na paisagem como na natureza-morta. E é tambem um excelente retratista. Fez os retratos de quase todos os grandes artistas e intelectuais expulsos da Alemanha de Hitler. Como lhe fizessemos essa observação, o pintor declara:

— Embora pratique os demais generos gosto do retrato. Retratei nos ultimos anos Thomas Mann, Freud, Einstein, Arnold Zweig, Gershin, Louise Reiner, Mischa Schneider, Ludwig Renn e muitos outros.

— E que nos diz do ambiente artistico norte-americano?

— Parece que há atualmente uma volta ao passado. Pode-se observar isso nas reportagens jornalisticas, nas exposições, nas reproduções das revistas nas quais estão aparecendo muito os antigos artistas e temas. Isso não é só com relação ás artes plasticas senão tambem em relação a todas as artes. O teatro, a dança, a musica participam desse movimento.

Haverá talvez um movimento de reação contra certos exageros do modernismo?

— Sim, é possivel que haja um movimento de carater reacionario, que, esperamos, seja passageiro — concluiu o artista.

Artur Kaufman fará tambem uma exposição em S. Paulo, depois de sua amostra no Rio.

"Coney Island", oleo de Arthur Haufman

Exposições

UBI BAVA e CESCHIATTI, no Instituto de Arquitetos do Brasil.

MALINVERNI FILHO, no Palace Hotel.

EXPOSIÇÃO CONJUNTA de Raimundo Juskulski, Heitor de Pinho, Levino Fanzeres, Leopoldo Gotuzzo e Edmond Roustan, na A. B. I.

Imposto Alfandegario Para Sacaria de Farinha de Trigo

S. LUIZ, 8 (Asapress) — Uma comissão de importadores de farinha de trigo dos Estados Unidos solicitou do presidente da Associação Comercial desta capital seu interesse no sentido de solucionar um caso levantado pela Alfandega local, que pretende cobrar imposto alfandegario sobre a sacaria com a referida farinha, cujo letreiro foi feito com tinta lavavel com agua e sabão.

As autoridades alfandegarias declararam que todos os sacos de mercadoria importada do exterior que se apresentarem com letreiro feito com tinta facil de ser tirada, estão sujeitos aos impostos alfandegarios de onze cruzeiros por quilo da fazenda empregada. O presidente da Associação, entretanto, prometeu todo seu interesse, visto que se não for atendida a isenção, os padeiros terão de fazer ligeiro aumento no preço do pão, pois foi tabelado sobre a fatura do preço da farinha.

A A. B. I. e a Repressão ao Jogo

O MINISTRO DA JUSTIÇA AGRADECE OS APLAUSOS DA AGREMIAÇÃO DE JORNALISTAS

Em resposta á comunicação que lhe foi feita referente á resolução aprovada pelo Conselho Administrativo da ABI, de aplausos ao ato do governo proibindo a pratica de jogos de azar no país, o sr. Carlos Luz, ministro da Justiça e Negocios Interiores, dirigiu ao presidente da Associação Brasileira de Imprensa o seguinte telegrama: "Muito sensibilizado, venho agradecer ao prezado amigo as generosas expressões contidas na carta que me enviou, em nome dessa prestigiosa associação, por motivo do decreto-lei baixado pelo governo proibindo a pratica de jogos de azar. Cordiais saudações — Carlos Luz".

DETENÇÃO EM MASSA DE "BICHEIROS" EM SÃO PAULO

A VIGILANCIA POLICIAL EM TORNO DOS APARTAMENTOS SUSPEITOS

S. PAULO, 8 (Asapress) — A policia paulista por intermedio da Delegacia de Fiscalização de Jogos, iniciou na manhã de ontem uma severa repressão ao denominado "jogo do bicho". Numerosas detenções tiveram lugar, não só de banqueiros como de proprietarios de chalets e seus frequentadores, os quais serão devidamente processados. O movimento nas casas de "bicho" foi quase que normal, não obedecendo os contraventores as determinações do governo. Entretanto a policia começou a agir e dentro em breve não haverá mais na capital e no Estado este terrivel cancro.

BURLAS NOS CHALETS

S. PAULO, 8 (Asapress) — Apesar da vigilancia policial, muitos chalets desta capital continuam a fazer jogo clandestino, burlando a campanha de repressão. A Delegacia de Jogos mobilizou, porém, numerosas turmas de inspetores, visando paralisar completamente a maquina do "bicho", estando as autoridades locais dispostas a intensificar a vigilancia em torno dos apartamentos clandestinos.

VENDE-SE

2 casas com 2 quartos, 2 salas, cozinha e otimo quintal tratar na Travessa Carlos Gomes, 107 com o sr. Soares das 14 ás 18 horas — Tel.: 3033.

NITEROI

CAMBIO NEGRO DO TRIGO FUNCIONANDO NO NORDESTE

Intervem o Comando Naval — 220 Cruzeiros é o Preço Corrente

NATAL, 8 (Asapress) — O cambio negro continua dominando o comercio da farinha de trigo nesta praça. Ha três semanas o prefeito promoveu uma reunião dos importadores e comerciantes desse produto, sendo então fixado, de comum acôrdo, em 170 cruzeiros o saco de farinha, que chegava aqui a cerca de 115 cruzeiros. Em face da atual isenção de impostos, os lucros dos comerciantes eram de 55 cruzeiros, equivalente a cerca de 50 por cento. Esse preço era bastante interessante para aqueles comerciantes, quando era sabido que em Recife a farinha era vendida para a industrialização ao preço de 140 a 145 cruzeiros por saco, conforme a qualidade do produto.

Não obstante, aquele preço teto foi imediatamente abandonado, não se encontrando farinha em Natal a menos de 220 cruzeiros. As negociatas escandalosas dominaram, então, o comercio desse produto, sem que até agora tenham surgido medidas repressoras.

Em face dessa situação e após fazer minuciosa exposição do assunto, o proprietario da padaria que fornece pão á Base Naval conseguiu que esse comando fizesse uma requisição de farinha no comercio, pois do contrario, aquele estabelecimento não poderia atender seus compromissos com a referida Base. Contudo, a requisição em apreço não comprometeu os stocks destinados ao abastecimento da cidade, conforme se pode verificar através dos documentos do desembarque. Mas alegando exatamente que aquela requisição prejudicou o abastecimento da cidade, os comerciantes do genero justificam o desaparecimento da farinha. Ao preço de 220 cruzeiros, entretanto, ela é encontrada em toda parte e a qualquer momento. Os proprietarios das padarias estão inibidos de fazer representação as autoridades sobre a alarmante situação pois não ha um organismo unificador da classe e individualmente abrigam o receio de serem cortados das listas dos fornecedores que detêm a farinha, o que os levaria, fatalmente, a fechar seus estabelecimentos.

O Regresso do Chefe da Secão de Pesquizas da Divisão de Aperfeiçoamento do DASP

Depois de realizar estudos especializados de administração publica, regressou dos Estados Unidos, pelo "clipper" da Pan-American World Airways, ontem, o chefe da Seção de Pesquisas da divisão de Aperfeiçoamento do DASP., Augusto de Rezende Rocha.

Concertos

O. S. B., 12 do corrente, ás 10 horas da manhã, no Rex.

O. S. B., 18 do corrente, ás 16 horas no Municipal.

O concerto será repetido a 20 do corrente, na série noturna.

FELICIA BLUMENTAL, pianista, 26 do corrente, ás 16 horas, na A. B. I., sob os auspicios da A. M. Pró-Juventude.

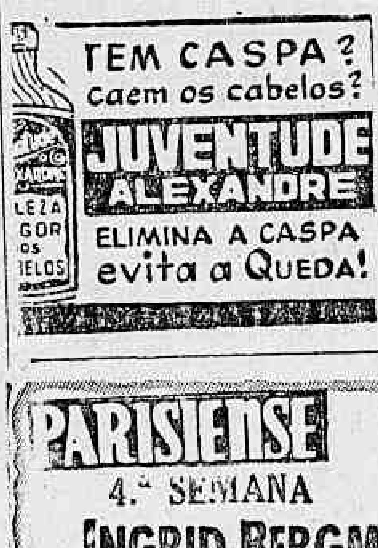

FUSÃO DOS INSTITUTOS

Debatido, Em Mesa Redonda o Empolgante Assunto — Como Se Expressaram os Oradores Sobre "Assistencia Social" — Temos o Mais Atrasado Sistema de Economia — Morremos de Fome Cantando Hosanas ás Nossas Paisagens

Em mesa redonda, completou uma serie de conferencias já realizadas sobre a fusão de todas as Instituições de Previdencia Social, realizou-se no auditorio da A. A. B., mais uma reunião de tecnicos em previdencia, onde foram debatidos com bastante interesse por parte da mesa e da assistencia as vantagens ou desvantagens que a projetada medida oferecerá ao nosso país.

AS MESAS

As 20,30 iniciando os trabalhos tomaram assento à mesa os srs. Geraldo Faria Batista, Helio Beltrão, João Carlos Vital, João Lira Madeira, Coaracy Teixeira da Silva, Oliveira Torres, Oscar Saraiva, Plinio Catanhede, Roberto Moreno, Severino Montenegro e Thomaz Russo Raposo, conhecidos técnicos e dirigentes das nossas Instituições de Previdencia Social.

O 1.º ORADOR

Indicado para dirigir os trabalhos o sr. Helio Beltrão, após dizer do fim da conferencia e conceder a palavra ao sr. João Lira Madeira que abordou o problema sob seu aspecto tecnico. Referiu-se ao decreto 20.465 que estabelece um plano uniforme de beneficios para todas as caixas. A unificação não seria mais do que uma consequencia do mesmo. Achava conveniente o estabelecimento de um fundo unico como garantia para os beneficios. É favoravel a unificação, para melhorar os serviços de administração e assistencia, pois quanto a tecnica julga satisfatoria a empregada até agora.

UM MEDICO

Durante mais de meia hora dissertou sobre o problema, no que diz respeito a assistencia medica o dr. Thomaz Raposo de Almeida. Dividiu essa parte da Previdencia Social em duas distintas: preventiva e curativa. Deixou transparecer ser deficiente a maneira pela qual são assistidos os contribuintes dos Institutos e não caber a culpa absolutamente a essas instituições. Conforme o numero de associados faz-se mister que as taxas adquiram equipamentos e contratem profissionais competentes a fim de atender devidamente as necessidades dos doentes, assim como para conservar-lhes a saude. Em muitos dos casos tais coisas não podem ser feitas para não prejudicar a situação economica do Instituto.

Daí talvez, a necessidade da unificação, porquanto esse mal no problema passaria aos cuidados do Estado. Exemplificou citando as principais molestias que nos flagelam e são responsaveis pela mortalidade em nosso país onde graças a elas, a media de duração de vida é de 37 anos: a tuberculose, a sifilis e a malaria. O combate a esses elementos dizimadores do nosso povo, deve ser feito geograficamente e não demograficamente.

É favoravel á unificação, pois só assim, não se fará parcela serie protegida, mas o todo, pois a Nação será encarregada de o fazer.

UNIFICAÇÃO COM AUTONOMIA ADMINISTRATIVA

O sr. Plinio Catanhede, considera a assistência ao Social um problema de ordem politica, social e economica. Aconselha a que tudo se faça sem prejudicar o associado. Que não aconteça como no caso daquele individuo que construiu uma ponte e deixou de lhe colocar os corrimãos. Como assistência ao transeunte sadio que dela fizesse uso por no leito do rio barquinhos para salvá-lo quando caisse. A parabola surtiu o efeito desejado e muito serviu para que todos o escutassem com satisfação quando citando o técnico em economia prof. Rafael Xavier, mostrou, baseado em dados estatisticos, que temos um sistema de economia do tipo colonial, identico ao das populações rurais de Java, Indonesia etc.

Acha que nada poderá ser feito antes das massas serem educadas. Muito trabalho tiveram russos e americanos antes de serem considerados as grandes potencias que são atualmente.

A valorização do homem foi feita por escalas, chegando em um desses paises a correr bastante sangue para se alcançar a méta desejada. Escolas, escolas e mais escolas. Campos de repouso para que não continuemos a viver famintos moral e materialmente, a cantar hosanas ás nossas paisagens.

Terminou dizendo que a fusão deve partir do municipio para o Estado, melhorando o rendimento de trabalho agora aqui calculado, "per capita", em 0,47 kilowatts, enquanto nos demais paises o rendimento varia de 1,7 na Argentina a 1 kilowatt-hora na America do Norte, Russia, etc. Deverá ser feita a verificação encarando-se a precariedade e fraqueza da nossa economia, deixando-se porém autonomia administrativa aos institutos.

OUTROS ORADORES

Falaram ainda os srs. Roberto Moreno, J. C. Vital, e Moacir Teixeira da Silva, que muito embora se declarasse leigo em matéria de Assistencia Social, raciocinou muito bem, travando animados debates com a assistencia e, terminou dizendo que, é favoravel á unificação com tanto que a massa trabalhadora e o nosso homem, dando-lhe forças motrizes para substituir o trabalho braçal, que continuamos a fazer, notadamente na agricultura, seguindo os mesmos metodos arcaicos aprendidos pelo português colono, do africano escravo.

Missões Militares Em Toda América Para Aceitação do Plano de Truman

(Conclusão da 1. pagina)

publicas americanas a reforma e o treinamento relativos aos equipamentos de suas instituições militares. Desde o encerramento do programa de emprestimos e arrendamentos as demais republicas americanas, em julho de 1945, não foram transferidos e nem vendidos às mesmas equipamentos militares de qualquer especie, exceto quantidades limitadas de peças sobressalentes e substitutos de equipamentos norte-americanos, que lhes foram vendidas a dinheiro á vista.

A legislação dispõe a substituição, sempre que seja possivel, dos tipos antiquados de equipamentos que existem atualmente em muitos desses paises por equipamentos regulares dos Estados Unidos.

Durante a ultima fase da guerra, o Departamento da Guerra, juntamente com o Departamento de Estado e da Marinha, realizou conversações de Estados Maiores, de carater especulativo e bi-lateral, com a maioria dos paises latino-americanos, com o objetivo de rever suas solicitações de emprestimos e arrendamentos e conhecer seus pensamentos em relação ás suas futuras exigencias militares. Nestas conversações bilaterais, os Estados Maiores tiveram em mira fatores estratégicos, militares, geograficos e outros.

O término da guerra, a assinatura da Ata de Chapultepec e o estabelecimento da Organização das Nações Unidas, tornam necessário voltar a estudar as exigencias militares tendo-se em mira as condições atuais.

O Departamento da Guerra se propõe a continuar o auxilio no treinamento das demais republicas dentro do que foi autorizado pelas leis vigentes, que, entretanto, não permitem a venda ou a transferencia de equipamentos militares, exceção feita para produtos limitados para legislação sobre materiais sobressalentes.

A determinação e a aplicação dos planos futuros que serão traçados pelos Departamentos da Guerra e da Marinha, na conformidade da autorização contida na legislação proposta serão influenciadas pelo estado das negociações de órgãos e procedimentos necessários previsto na Ata de Chapultepec. Na defesa da mesma, a cargo de discussões [illegible] base multi-lateral, pondo-se ênfase especial nas obrigações internacionais contraídas por todos os países deste hemisfério.

Duas Classes ou Preço Médio Nas Passagens da Cantareira

(Conclusão da 3ª pag.)

habilidade com que foi formulado o aviso ao publico.

SOFISMA

— Mas, é facil demonstrar que a Cantareira sofisma. Tarifa unica não quer dizer tarifa mais alta. Foi exatamente para evitar seja a passagem mais cara que o dr. Nilo Sandes requereu o mandado de segurança, por mim concedido. A tarifa é única. A pretenção que a Cantareira expressa no seu aviso ao publico, ficaria de nenhum efeito a decisão. Não sei se deve tomar como homenagem a insinuação de que minha sentença encerrasse esta contradição.

NÃO PODE

— Como quer que seja, não declarei, na minha sentença, que a Cantareira tenha direito de cobrar passagem mais cara quando me refiro á tarifa unica, não tive em vista nenhum dos preços e a logica indica, antes de mais nada, que a tarifa unica não pode ser fixada na passagem mais cara. De um lado porque a sentença teria estabelecido, sem competencia para tal, um aumento de passagem para parte dos viajantes, isto é, os que até agora pagaram passagem de 2.ª classe, e na que teria [illegible] corrigido no preço de governo. De outro lado, já agora no terreno de sua competência, a decisão teria destroçado o direito, de viajar mais barato.

CONTRARIANDO A SENTENÇA

— E claro que a sentença não poderia determinar que a passagem fosse fixada no preço da 2.ª classe, o que redundaria no extremo oposto. Tudo indica que a tarifa unica, até por definição, quando não seja por imposição da matemática, e da logica, deve ser a media entre duas até agora existentes. Fora disso, contrariando a sentença, contrariando, a meu ver, o direito, senão a ordem publica a Cantareira estaria, sorrateiramente, obtendo um aumento não autorizado pelo governo.

MERCADOS

As Novas Tarifas dos Onibus

Noticiamos, ontem, que se reunirá hoje, no gabinete do prefeito, a Comissão de Tarifas para estudar e resolver o pedido de aumento das passagens de ônibus. Ao mesmo tempo, informamos ainda que os concessionarios de linhas de coletivos pretendiam uma solução mais urgente, o que não lhes seria possivel alcançar pelo fato da referida Comissão se reunir apenas duas vezes por semana, admitindo, assim, ser necessário um mês ou mais para solucionar a questão. Só a ameaça da demora de trinta dias, conforme se está observando, é motivo bastante para de- é motivo bastante para das empresas. E' claro, portanto, que se eles consideram prejuizo essa mesma demora em terem satisfeitas as suas pretensões, não resta duvida nenhuma que contam como certa e humana uma decisão a seu favor. Logicamente, portanto, o objetivo da reunião da Comissão de Tarifas é apenas uma formalidade burocratica, o que não é admissivel na hipótese, visto estarem em jogo as conveniencias dum grupo e os interesses do publico. O assunto afeto a Comissão, assume, neste momento, uma feição muito delicada, porque se ela tem de considerar as reclamações dos interessados na elevação das atuais tarifas, tambem não pode nem deve esquecer a defesa da economia dos usuarios dos serviços dos coletivos. Por essa razão, afigura-se-nos que não poderia ser prescindivel o exame da escrita das firmas que exploram esse sistema de transporte, a fim de se averiguar ou não o fundamento de suas queixas. De plano, constata-se facilmente que essas organizações possuem agora um patrimônio no valor de vários milhões de cruzeiros, não obstante haverem iniciado suas atividades com meia duzia de contos de reis. Por outro lado, a concessão propriamente dita das linhas a cargo de cada empresa, tem sido transferida a terceiros por somas astronomicas, e que presentemente estão sendo integradas ao capital da sociedade. Desse modo, um valor simplesmente nominativo, devido o efeito da concessão, no ato da transferencia converte-se em lucros espetaculares, como foi o exemplo oferecido nestes oito anos na mudança dos proprietários duma das mais antigas empresas de onibus. Cremos, assim, ter apresentado á Comissão de Tarifas uma sugestão sensata, ou pelo menos animada de vontade de contribuirmos para o esclarecimento do caso. Incontestavelmente, somente o exame da escrita e a avaliação dos bens presentes, em confronto com os que revelarem o principio da vida dessas organizações, poderão colocar á Comissão a cavaleiro das criticas da grande massa que vai ser atingida pelas suas conclusões finais.

A SITUAÇÃO ALIMENTAR NESTE APÓS-GUERRA

Sir William BEVERIDGE

(Copyright do "S. G. D. L." — Exclusividade do DIARIO CARIOCA no Distrito Federal)

Londres, abril. — A situação alimentar internacional reflete apenas uma fracção da situação econômica mundial, mas esta fracção representa, de forma exagerada, os altos e os baixos da situação econômica no mundo.

A fome que está atravessando o mundo, representa uma combinação de fatos previstos e fatos imprevistos. Exemplo tipico de fato previsto foi o de que a Europa passaria fome no primeiro inverno após o termino da guerra. Fato imprevisto foram as péssimas colheitas no Hemisfério Meridional. E houve os trágicos fracassos na colheita no leste europeu. Este ultimo fato complica extraordinariamente o problema, pois o transporte de gêneros alimenticios do oeste para o leste europeu, em qualquer época, constitui uma tarefa formidavel.

A luta contra a crise do trigo, por exemplo, não tem sido levada a cabo com o espirito decidido que se faz necessario. Nos Estados Unidos foram tomadas algumas medidas que poderão beneficiar a situação alimentar européia, e na Inglaterra fala-se em novas restrições que, suficientemente dramatizadas, poderão ser concretizadas.

Em geral, estão sendo adotados expedientes, e não pode haver discussão sôbre a conveniencia em serem aplicados estes expedientes, imediatamente. Mas a situação alimentar, a longo prazo, não podera ser resolvida com medidas de expediente. Estaremos a pique de entrar numa situação de crise alimentar crônica?

Existe uma grande semelhança entre a crise alimentar de agora e a que ocorreu depois da Primeira Guerra Mundial, quando a Europa ficou privada de seus fornecimentos de além mar, além de ficar com a sua producão seriamente abalada. Naquela época, como agora, a devastação impediu que a Rússia exercesse o seu costumeiro papel de celeiro. Mas existem diferenças. Enquanto que depois da Primeira Guerra Mundial, os esfôrços se concentraram na produção de trigo, agora está se fazendo tudo para que os esfôrços não mais sejam concentrados nos cereais, mas em produtos animais, pela razão de que ficaram restringidos durante a guerra os mercados para os cereais, enquanto que continuou a haver uma procura intensa de produtos animais. Existe na Argentina e nos Estados Unidos, é verdade, uma maior produção de trigo, mas isto se deve mais aos altos preços e a causas acidentais que não implicam numa orientação determinada naquele sentido, sendo de notar que é para a produção de acool e para a alimentação do gado que esta sendo empregada esta nova parcela de cereais que surgiu.

Em geral, não há razões para se esperar um declinio permanente na produção mundial de alimentos. A atual crise decorre da baixa na produção européia, combinada com uma deliberada diminuição na produção norte-americana do mesmo cereal. O trigo é o problema crucial, de vez que o trigo é aquilo que mais quer a Europa e justamente aquilo que os Estados Unidos procuram não produzir.

Vemos, assim, que a situação é no fundo muito distinta do que nos mostram as aparências. E não sabemos quanto tempo será necessário para restaurar a normalidade na produção. Depois da Primeira Guerra Mundial, decorreu uma década antes que se normalizasse a produção. E agora, lembre-se, a destruição foi muito maior, não só na agricultura, como também na indústria que fornece ferramentas e adubos para a agricultura.

Fora da Europa, existe a possibilidade de um incremento considerável da agricultura e os Estados Unidos servem para ilustrar esta tese. O Departamento da Agricultura dos Estados Unidos afirmou, recentemente, que existem possibilidades de que, em menos de uma década, a produção norte-americana venha a ser aumentada em duas vezes e meia. Para isso, seria necessário apressar, e não entravar a revolução técnica iniciada com a guerra. Acresce que a desmobilização de tropas e a diminuição da atividade industrial norte-americanas diminuirão a procura de cereal, que assim ficará em maior quantidade livre para ser exportado para a Europa. O caso dos Estados Unidos, sem duvida, é o extremo mas a revolução técnica não deixará certamente de ser considerada pelos produtores no Canadá, na Austrália e na América do Sul.

Durante muitas décadas, a tendência dominante na agricultura mundial tem sido a de a produção crescer com mais rapidez do que a procura, ocorrendo de regra os produtores lamentarem a falta de mercado para a colocação de seu produto. A Primeira Guerra Mundial não foi mais do que uma passageira interrupção daquela tendência e existem muitas probabilidades de que a guerra contra Hitler não tenha sido senão a mesma coisa. Não existem agora possibilidades em grande numero de exploração de novas terras para a agricultura, sendo ao contrário de notar que as novas terras exploradas depois da Primeira Guerra Mundial estão agora já demonstrando sinais de exaustão. Mas o uso combinado da ciência e da engenharia agricolas poderá na verdade ser em última analise um fator tão consideravel de progresso quanto o foi a introdução da estrada de ferro. Ainda não chegou ao seu termo a grande revolução agricola que começou há um século. Na verdade, ela está agora formando uma aliança com a revolução industrial. A longo prazo, o problema consiste mais em criar consumo para a produção do que preocupar-mo-nos com o fornecimento.

Talvez não seja um grande consolo neste ano de profundas ansiedades pensar que a carência passará. Mas, a longo prazo, é reconfortante pensar que o mundo não morrerá de fome. E é também uma advertência contra a produção de alto custo nos paises consumidores. Ainda estamos ás voltas com a crise agricola: mas não está fora de possibilidade que essa nossa velha conhecida — que é a superprodução — volte a nos estender a mão.

Fracassa o Conselho dos 4 Grandes e Periga a Conferencia de Paz de Paris

(Conclusão da 1ª pag.)

nas tentativas de retirar as forças russas dos paises balcanicos e da Austria, ou de manter comissões de fiscalização nesses paises para superintender a execução dos tratados de paz.

PACTO DE 25 ANOS

A proposta de James Byrnes sobre um pacto de 25 anos para garantir o desarmamento alemão parece ter ido de encontro a uma muralha franco-sovietica.

Um portavoz do Quai d'Orsay declarou esta noite que Hervé Alphand, representante francês e presidente do Comitê de reparações, propôs uma formula de compromisso que não produziu acordo entre os peritos que compõem esse comitê. Declarou que a Italia é responsavel por danos de guerra causados á França, mas que ao serem avaliadas as reparações deve-se considerar o fato de que ela foi o primeiro satelite do Eixo a romper com Berlim e juntar-se aos aliados.

Todos os peritos concordaram com isso.

REPARAÇÕES ITALIANAS

São as seguintes as fontes das quais podem ser extraidos os recursos para pagamento das reparações italianas: 1) as industrias de guerra da peninsula; 2) os fundos italianos no estrangeiro; 3) a reserva de ouro; 4) os bens dos criminosos de guerra; 5) os bens italianos em territorios evacuados, como a Albania; 6) parte da sua produção, mas com moratoria para os primeiros dois anos; 7) o pagamento em liras, usaveis na propria Italia.

Alphand especificou que a União Sovietica não pretende exigir as categorias 2 e 5, mas obterá cem milhões de dolares das suas reivindicações das restantes cinco fontes. As fontes 2 e 5 ficariam reservadas á Iugoslavia, Grecia e Albania.

Os proprios peritos não concordaram com a proposta, como resultado da oposição anglo-americana aos pagamentos com utilisação da produção italiana.

BYRNES PROPOS MOLOTOV RECUSOU

PARIS, 8 (De Josef Grigg, correspondente da U. P.) — James Byrnes propôs hoje que os ministros das Relações Exteriores dos Quatro Grandes comemorassem o Dia da Vitoria na Europa, fixando para o dia 15 de junho a Conferencia da Paz, mas Molotov opôs-se á proposta.

Byrnes sugeriu que a Conferencia plenaria das 21 nações aliadas fosse convocada para a data em questão, ao destacar: "Hoje é o dia da Vitoria na Europa e não concebo melhor meio de celebrá-lo que anunciando ao mundo que a Conferencia de Paz de todas as Nações seria inaugurada em Paris no dia 15 de junho.

Molotov opôs-se a que se tomasse decisão imediata a respeito da data da referida conferencia e fez ver que os anteprojetos dos tratados de paz com a Italia e ex-satelites do Eixo não foram ainda terminados. A proposta de Byrnes foi apoiada por Bevin e Bidault. Se fosse aceita teria transformado a Conferencia das 21 Nações em uma grande assembleia de paz, em vez de simples reunião para ratificar as decisões dos Quatro Grandes.

Professoras Platinas Regressam dos Estados Unidos

Em transito para Buenos Aires, pelo "clipper" da Pan American World Airways, procedentes de Miami, chegaram, ontem, as educadoras platinas Haydée Noblis de Lopes e Palmira Vazquez de Araco. Premiadas com bolsas de estudos de inglês, cursaram a Universidade da Florida.

Chegou o Representante da Reuters na America do Sul

De Buenos Aires, pelo "clipper" da Pan American World Airways, chegou, ontem, o sr. George G. Bloom, representante geral da Agencia Reuters na America do Sul.

Falta de Agua em Madureira e em Grajaú

Apesar das Reclamações Diretamente Enviadas ao Secretario de Viação e Obras da Prefeitura Nenhuma Providencia Foi Tomada

A falta de agua em diversas localidades do Rio é verificada diariamente. As reclamações nesse sentido enviadas aos jornais são numerosas, mas de nada adiantam porque as autoridades não se movimentam.

GRAJAÚ SECO HÁ 3 DIAS

Grajaú, por exemplo, está sem agua há três dias. Aproveitando o dia feriado de ontem, talvez, houve agua durante trinta minutos apenas. Depois as bicas secaram e a situação permaneceu a mesma, prometendo assim continuar hoje, quarto dia da completa escassez da agua.

ESTATISTICA DE AGUA EM MADUREIRA

Em Madureira, na rua Cerqueira Cesar o problema é muito mais grave. Desde o dia 7 de fevereiro deste ano o fornecimento de agua ali, está sendo feito irregularmente. O sr. Franco Vaz, morador na mesma e infeliz rua, organizou, a respeito, curiosa estatistica, marcando os dias secos e molhados. Assim daquela data até domingo ultimo, a situação foi a seguinte: de 7 a 21 sem agua, de 22 a 23, com agua, de 24 a 11 de março, sem agua, de 12 a 20, com agua, de 21 a 8 de abril sem agua, 9 com agua, de 10 a 12 sem agua, de 13 a 14 com agua, de 15 a 21 sem agua, 22 com agua, de 23 a 25 sem agua, 26 com agua de 27 a 5 do corrente sem agua.

RECLAMAÇÕES DIRETAS DESATENDIDAS

O sr. Franco levou o fato ao conhecimento do sr. Edgar Braga e do sr. Jacinto Xavier Martins Junior, secretario Geral de Viação e Obras da Prefeitura, inclusive a estatistica que transcrevemos acima. As autoridades, porem, nenhuma providencia tomaram até hoje. A ambos foram transmitidos telegramas, cartas e oficios, mas tudo em vão.

CULPA DOS MANOBRISTAS

No caso de Grajaú, como no caso da rua Cerqueira Cesar, segundo estamos informados, a culpa recai sobre os manobristas que não fazem a distribuição da agua de maneira correta, ou manobram ao seu bel prazer.

E TEM CHOVIDO BASTANTE

E confirmando a informação acima sabe-se que tem chovido bastante para que o estoque do liquido precioso não seja afetado e, portanto, sua falta não possa ser alegada, para as falhas do seu fornecimento em varios pontos da cidade.

SERIA JULGADO ONTEM O DISSÍDIO DA VIAÇÃO ELITE

Os Trabalhadores Pedem Equiparação de Salario — A Tabela de Aumento

Teria lugar ontem no Cons. Regional do Trabalho, a sessão de Conciliação do processo de dissidio coletivo suscitado pelo Sindicato de Condutores de Veiculos e Anexos do Rio de Janeiro, reclamando aumento de salário, contra a Empresa de Transporte Viação Elite.

EQUIPARAÇÃO DE SALÁRIO

Desejam os suscitantes equiparação de salário aos seus colegas, empregados nas empresas do mesmo gênero, os quais, desde 15 de julho de 1945, por deliberação da Justiça do Trabalho, vêm percebendo ordenado maior, cerca de 40% a mais sobre os até então vigentes.

TABELA DE AUMENTO

São os seguintes os aumentos concedidos á classe e negados pela Viação Elite aos seus empregados:

Chauffeur: de Cr$ 26,00 para Cr$ 50,00; Trocadores; de Cr$ 16,40 para Cr$ 25,00 e fiscais de Cr$ 18,00 para Cr$ 30,00.

Não Ha Divergencia Na Tabela

UM ESCLARECIMENTO DA COMISSÃO CENTRAL DE PREÇOS

A Comissão Central de Preços distribuiu a seguinte nota: "O noticiario ontem publicado nos jornais consta que o representante do Ministerio da Fazenda na Comissão Central de Preços declarou ter verificado que a tabela publicada no "Diario Oficial" não era a mesma que fôra aprovada na reunião de 30 de abril da Comissão Central de Preços.

O representante da Fazenda disse apenas que a tabela publicada no "Diario Oficial" não conferia com a que estava anexa ao processo do qual fôra relator. No mesmo noticiario, deixou de figurar a resposta que imediatamente lhe deu o representante do Ministerio do Trabalho. De acordo com as explicações desse representante, que apenas lembrou um fato publico, ocorrido na reunião de 30 de abril, a tabela votada e aprovada, por proposta do representante dos consumidores, esteve durante toda a reunião á disposição dos membros da Comissão. Essa tabela é a dos preços vigentes a 15 de fevereiro ultimo e esteve, áquela mesma data afixada em todos os armazens desta capital.

Assim ficou demonstrado não haver absolutamente divergencia entre a tabela publicada no "Diario Oficial" de 4 do corrente e aprovada na reunião de 30 de abril".

Novo Posto Para Trocar Dinheiro

No "hall" da Casa da Moeda, á praça da Republica, foi inaugurado um posto para fazer trocos de moedas divisionarias a fim de facilitar as transações do comércio que continua encontrando dificuldades devido á falta de moedas de pequeno valor.

Prossegue Na Espanha, a Aplicação dos Metodos Nazistas

560 PRESOS MARTIRIZADOS — METIDOS EM CARCERES ESPECIAIS, COMPLETAMENTE DESPIDOS

A Associação Brasileira dos Amigos do Povo Espanhol comunica ter acabado de receber telegrama da França, informando que no dia 14 de abril foram torturados, por métodos nazistas, 560 presos do Carcel Modelo Barcelona, dos quais 60 foram transferidos para Penal Dueso, 18 jogados em solitarias especiais de castigo completamente despidos, e 25 estão agonizando vitimas de maus tratos policiais.

Agredido a Bala

Vitimado por agressão a tiros no morro de São Carlos, apresentando ferimento perfurante na perna esquerda, foi medicado no posto Central de Assistencia, o soldado do exercito Elmo Isac de Carvalho, residente no n.º 822, daquele morro. Depois dos socorros de urgencia foi internado no Hospital Central do Exercito.

O CADAVER BOIAVA NA GUANABARA

Pelo marinheiro Sinesio Santos, da Base de Navios Hidrograficos, ás 13.30 de ontem, foi encontrado um cadaver boiando nas águas da baia. Ao que se presume, trata-se de um dos marinheiros afogados sabado, á noite. A fim de recolher o corpo seguiu para o local uma lancha do Arsenal.

O Conselho da ONU Boicotado Pela Russia

(Conclusão da 1a pag.)

tal interferencia sovietica, embora se afirme que as provas aludidas não serão apresentadas por ora ao Conselho de Segurança.

A reunião de hoje foi a primeira depois de 9 dias de inatividade do organismo supremo da Organização das Nações Unidas e coincide com o primeiro aniversario da proclamação da vitoria na Europa, porem aparentemente não existe entre os "tres grandes" a mesma unidade de propositos que os irmanou na tarefa de esmagar o eixo europeu.

Os sovieticos se mantiveram firmes em seu ponto de vista de que o Conselho de Segurança carece de autoridade legal para continuar discutindo a questão iraniana, tendo ignorado ademais a petição do Conselho para que apresentassem a 6 de maio corrente um informe expressando que nessa data haviam deixado o Iran todas as tropas russas, como haviam prometido. Por sua vez, o governo do Iran apenas remeteu o informe preliminar, prometendo para mais tarde uma confirmação oficial da evacuação total das tropas sovieticas do territorio iraniano.

ANTIGUIDADES

Compram-se pratarias, porcelanas, pinturas, joias, marfins, cristais, moveis de Jacarandá ou cedro. Pagamos o valor da antiguidade.

Casa Anglo-Americana Antiguidades Ltda., Assembléia, 73 Tel. 22-9664.

ADVOCACIA TRABALHISTA
NAPOLEÃO FONYAT
Carmo, 65, 4.º — 43-8-[illegible]

Aprontarão Hoje os Maiores Adversarios de Domingo

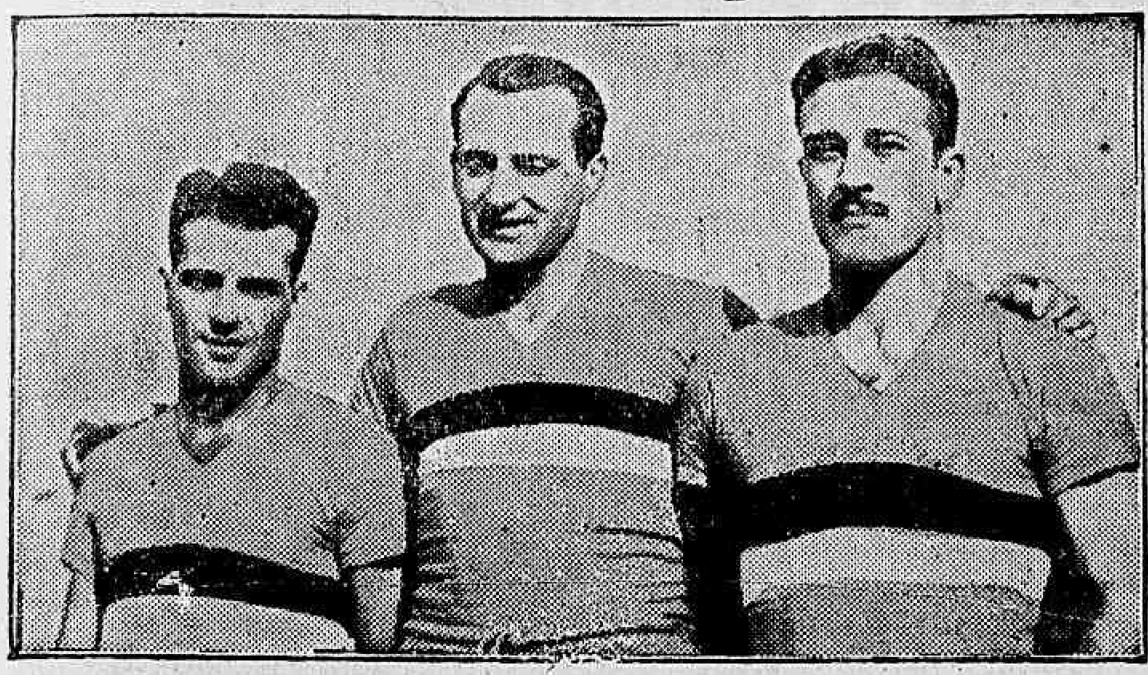

O trio médio botafogue... (caption partly illegible) ...seu ultimo apronto para o classico

Outros Teams Encerrarão, Tambem, Hoje, os Preparativos da Semana - America e Flamengo Ensaiarão Amanhã

Preparando-se para a jornada de domingo proximo, Fluminense, Botafogo, Amérika e Flamengo vêm se entregando ao mai rigoroso preparo, a fim de cada qual se manter em seu posto privilegiado, com exceção, nesse sentido, do Flamengo que apenas tentará se reabilitar dos seus fracassos anteriores.

O FLUMINENSE ENSAIA HOJE

O clube de Alvaro Chaves está desejoso de se manter em seu posto, pois o objetivo de Gentil Cardoso é conquistar o primeiro titulo, o mais depressa possivel, a fim de levantar de uma vez por todas, o moral dos tricolores.

Dessa maneira, hoje á tarde, em Alvaro Chaves, o competente técnico colocará seus pupilos na cancha, para submetê-los a um rigoroso ensaio, para se porem em melhor forma para o seu compromisso de domingo, que será, justamente, contra o seu maior e mais perigoso rival, o Botafogo.

O ALVI-NEGRO TAMBEM

Por sua vez Martin Silveira não deseja perder a liderança que seu clube vem mantendo.

Sabe, o técnico de General Severiano que o bando alvinegro não vem correspondendo á sua expectativa. Mas sabe-se que os elementos que integram a equip de Venceslau Braz não são os titulares.

Hoje, procurará o veterano botafoguense ajustar o team de profissionais, possivelmente com alguns outros elementos titulares, para reforçar melhor o team, que domingo proximo, contra o Fluminense, procurará defender o posto invicto de lid r.

OS OUTROS TREINOS

Como de praxe, os outros clubes, que não o Flamengo, tambem ensaiarão logo mais.

O América, sob as ordens de Osvaldinho, voltará ao gramado apenas para um rapido individual, amanhã, pois que o choque de ontem em S. Paulo, foi considerado como um dificil treino para o seu compromisso contra o rubro-negro.

Quanto a este, somente amanhã ensaiará.

Madureira, S. Cristovão, Canto do Rio, Bonsucesso e Vasco treinarão hoje.

O Torneio de Classificação e a Situação dos Clubes Concorrentes

Este Certame Está Definido Com a Classificação do Fluminense e Aliados — Os Jogos de Hoje — Outras Notas Sobre Basket

Os clubes concorrentes ao Torneio de Classificação estão ocupando as seguintes posições:

1. FLUMINENSE — 6 jogos e 6 vitorias — Falta enfrentar Olimpico e Aliados — Já classificado.

1.° ALIADOS — 6 jogos e 6 vitorias — Falta enfrentar o Fluminense — Já classificado.

2.° SAMPAIO — 5 jogos — 3 vitorias e 2 derrotas — Falta enfrentar: Grajaú e Olimpico — Desclassificado.

2.° OLIMPICO — 6 jogos — 4 vitorias e 2 derrotas — Falta enfrentar: Fluminense e Sampaio — Desclassificado.

3.° CARIOCA E. C. — 6 jogos — 3 vitorias e 3 derrotas — Falta enfrentar: Atlética — Desclassificado.

4.° ATLETICA — 6 jogos — 2 vitorias e 4 derrotas — Falta enfrentar: Carioca E. Clube — Desclassificado.

5.° GRAJAÚ — 5 jogos — 5 derrotas — Falta enfrentar: Sampaio e Mackenzie — Desclassificado.

6.° MACKENZIE — 6 jogos — 6 derrotas — Falta enfrentar Grajaú — Desclassificado.

HOJE A CONTINUAÇÃO DO TORNEIO DE CLASSIFICAÇÃO

Efetuar-se-á hoje a penultima etapa do Torneio de Classificação. A rodada está assim constituida:

Quadra do Riachuelo — Carioca x Atlética — Juizes: N. S. Carvalho e Guilherme Vale.

Quadra do América — As 20,30 horas — Olimpico x Fluminense e ás 21,30 horas — Grajaú x Sampaio. Juizes: M. Santos e S. Marinho.

NÃO AGRADOU O AMBIENTE EM BELO HORIZONTE

Tivemos o ensejo de noticiar a transferencia de Cleto, do Vasco para o Atlético Mineiro e agora voltamos ao assunto para dizer que o citado jogador após passar uns dias na capital mineira resolveu voltar para o clube de S. Januario. Sabemos e tivemos a oportunidade de dar a publico os meios empregados pelo clube mineiro para atrair jogadores cariocas. Por enquanto desconhecemos o motivo do regresso inesperado de Cleto; mas a impressão que temos é que o mesmo não "topou" o profissionalismo franco que impera no setor cestobolistico das Alterosas.

Aliás, sobre o amadorismo marron no basket mineiro há muito que se dizer e estamos informados de que o Conselho Nacional de Desportos está de sobre aviso, pronto para agir decisivamente na defesa do são amadorismo, logo que encontre melhor oportunidade.

PREMIOS AOS QUE FIZERAM JUS

Por ocasião da sessão solene comemorativa do seu aniversario a F. M. B. distribuirá troféus, medalhas e diplomas aos que fizeram jus.

Receberão os troféus:

Botafogo — (Taça "Fredi Brown" e "10 de maio" e "Guilhermina Guinle") Riachuelo (Taça "Lavadeira" e "Plutão de Macedo") Grajaú — (Taça "Arnaldo Guinle") América (Taça "Orlando Fortes").

Receberão medalhas os seguintes campeões de varios certames de 45 promovidos pela F.M.B.:

BOTAFOGO — Campeão carioca — Evora, Clicio, Guilherme, Hermes, Marcos, Ralph e Goulart.

VASCO — Vice-campeões — Adilio, Alfredo, Timbira, Cleto, Nilson, Cardasco, Raimundo, Almir, Armando, Cabral, Rui da Silva, Marques Valter da Silva e Vicente.

FLUMINENSE — Torneio complementar. Vencedores: Getulio, Simões, Vinicius, Pacheco, Nilo e José Rio.

RIACHUELO — 2ª Divisão — Campeões: Dante, Edgar Leite, Esmeraldino e outros.

GRAJAÚ — Campeões: Alvaro Barros, Ezio Lima, Romano, Geraldo, Boscoli, Iro, Zé Luiz e Paulo.

AMERICA — Campeões juvenis: Brandão, Alfredo, Haroldo, Ivan, Franco, Nilton, Legen, Neil, R. Castro, Coelho e Hello Braso.

IMPERIAL — Torneio Moacir Toscano — Vencedores: Polinezio Zalú, Santos, Gilson, Francisco, Morais, Bartolomeu, Murici, Aloisio e Nascimento.

Apronton o Bonsucesso

O Bonsucesso ensaiou ontem, saindo vencedor o quadro efetivo pela contagem de 7 a 2, sendo 5 goals dos titulares marcados por Darci (2), Jorginho (2), Rubinho (2) e Cambuí e os dos reservas por Sobral e Nerino.

Os quadros foram os seguintes:

TITULARES — Oncinha; Larcio e Mantiqueira; Duca, Durli e Alcebiades; Jorginho, Cambuí, Rubinho, Otacilio II e Darci.

RESERVAS — Felix; Moisés e Bairão; Floriano, Braz e Otacilio I; Sobral, Jair, Valter, Lins e Nerino.

Partirá Hoje Para Santiago a Turma Feminina de Basket

BUENOS AIRES, 8 (U. P.) — Deverá partir amanhã com destino ao Chile, viajando na Ferrocarril do Pacifico, a delegação brasileira de basketball que disputará o campeonato sul americano de 1946. Os brasileiros deverão chegar a Santiago sexta-feira á noite, encontrando-se todos eles em excelentes condições fisicas e dispostos a cumprir brilhante atuação. A Confederação Argentina ofereceu ontem á noite um cock-tail em homenagem aos brasileiros na pessoa do dr. Asdrubal Carneiro Ribeiro, chefe da delegação brasileira, o qual foi nomeado representante da entidade argentina ante a F.I.B.A. no Rio de Janeiro.

Prova Ciclística Rio - Juiz de Fora - Rio

NO SABADO E DOMINGO A REALIZAÇÃO DESTA PROVA — CONFRONTAR-SE-ÃO REPRESENTAÇÕES DE QUATRO ESTADOS

Em obediencia ao seu programa de atividades, a Federação Metropolitana de Ciclismo fará realizar, domingo, a grande prova Rio-Juiz de Fóra-Rio. Esta competição, vem, sendo aguardada com vivo interesse e promete revestir-se, este ano, dos mesmos aspectos empolgantes da prova levada a efeito no ano passado. Intervirão representações do Distrito Federal, São Paulo, Estado do Rio e Minas, observando-se que confrontarão os mais destacados valores do ciclismo nacional.

DETALHES

A etapa Rio-Juiz de Fóra será realizada no sabado, dia 11 do corrente, estando a partida marcada para as 7 horas da amanhã, devendo os concorrentes atingir Juiz de Fóra cerca de 15 horas.

A etapa Juiz de Fóra-Rio será disputada no domingo, largando os corredores ás 7 horas da manhã, devendo o vencedor chegar ao Rio cerca das 14,30 horas.

O local da largada e chegada será na Praça Mauá.

A Estréia de Armando Vieira

BUENOS AIRES, 8 (A. F. P.) — Prosseguirá amanhã o Campeonato de Tenis do Rio Prata, iniciado com a realização das eliminatorias, sabado ultimo.

Na competição de amanhã, estrearão os chilenos Galleguillos e Trulenque, o brasileiro Vieira, e o norte-americano Francis Shields.

As partidas em que intervirão os tenistas estrangeiros serão da categoria de "duplas-mistas".

TENIS

O PROGRAMA DE SABADO E DOMINGO

A Federação Metropolitana de Tenis dará prosseguimento sabado e domingo á disputa dos seus varios campeonatos. De acordo com a tabela serão realizados os seguintes jogos:

Sabado — Campeonato Inter-Clubes Feminino da 2.ª classe.

Country x Fluminense e Leme x Carioca.

Campeonato Inter-Clubes masculino da 2.ª classe:

Fluminense x Botafogo.

Domingo — Campeonato Inter-Clubes masculino da 4.ª classe:

Independencia x Botafogo.
Fluminense x Vasco.
Caiçaras x Country.

Zizinho

SEIS PROFISSIONAIS NA BERLINDA

O FLUMINENSE GANHARA O PONTO PERDIDO CONTRA O CANTO DO RIO

Reunir-se-á, amanhã, o Tribunal de Justiça Esportiva para julgar os ultimos casos registrados na rodada de domingo ultimo nos quais se registraram nada menos de seis expulsões.

Para hoje foram indicados os profissionais:

Cesar, do America; Nadinho e Mineiro, do Bangu; Indio do S. Cristovão; Arati, do Madureira e Cid, do Botafogo; alem de outros, figurando Bigode na lista das indicações.

A reunião do Tribunal de Penas, marcada para amanhã, ás 17 horas, deverá prolongar-se até tarde.

O FLUMINENSE GANHARA O PONTO

Tambem será julgado o jogo Canto do Rio x Fluminense, devendo o tricolor ganhar o ponto do empate, em virtude do Canto do Rio ter posto em campo os jogadores Adilio e Didinho, sem condições de jogo.

Os Olhares dos Rubro-Negros Voltam-se Esperançosos Para Hilton Santos

SE NÃO SE CUIDAR, IMEDIATAMENTE, DO ONZE DA GAVEA, ATÉ O CERTAME CARIOCA FICARA COMPROMETIDO

Indiscutivelmente, a situação do Flamengo não é boa, para o campeonato. Provam tal coisa os seus dois revéses, frente a teams não de maior expressão, como o do Bangú e do S. Cristovão.

O seu unico triunfo no certame preparatorio para o campeonato carioca não tem qualquer expressão, porque além de ter sido conquistado sobre adversario fraco, como o Madureira, foi obtido em circunstancias assaz delicadas.

HILTON SANTOS NA BERLINDA

O presidente do grande clube da Gavea, que tudo indicava seria o homem ideal para fazer manter um team forte, que pudesse sustentar as tradições que o gremio rubro-negro tem mantido nesses ultimos anos, não se tem revelado o homem dinamico que noutros tempos aparecia, quando outros homens dirigiam o Flamengo...

Varios relatorios do Departamento Técnico foram encostados e ao que tudo indica não tiveram as atenções da diretoria, segundo se noticia.

PANORAMA DO TORNEIO MUNICIPAL

Resultados dos jogos.

1.ª RODADA

Vasco, 1 — Botafogo, 1.
Bangú, 1 — Flamengo, 0.
Fluminense, 9 — Bonsucesso, 1.
Madureira, 1 — S. Cristovão, 1.
Canto do Rio, 3 — América, 3.

Nota: — O Canto do Rio perdeu o ponto ganho contra o América.

2.ª RODADA

América, 1 — S. Cristovão, 0.
Bangú, 1 — Vasco, 1.
Botafogo, 5 — Bonsucesso, 0.
Flamengo, 6 — Madureira 3.
Canto do Rio, 1 — Fluminense, 1.

3.ª RODADA

S. Cristovão, 2 — Flamengo, 1.
Fluminense, 5 — Bangú, 2.
Botafogo, 5 — Madureira, 0.
Vasco, 6 — Canto do Rio, 0.
América, 5 — Bonsucesso, 0.

Heleno

SITUAÇÃO DOS CLUBES POR PONTOS PERDIDOS

América	0
Botafogo	1
Fluminense	1
Bangú	2
Vasco	2
Flamengo	3
São Cristovão	3
Canto do Rio	5
Madureira	5
Bonsucesso	6

MARCADORES DE GOALS

Heleno (Botafogo)	3
Adilson (Flamengo)	3
João Pinto (Vasco)	3
Orlando (Fluminense)	3
Geraldino (Fluminense)	3
Esquerdinha (América)	3
Vicente II (América)	3
Peracio (Flamengo)	2

ESTATISTICA GERAL DOS JOGOS, MARCADORES, RENDAS, ETC.

Ademir (Fluminense)	2
Cardoso (Bangú)	2
Pascoal (Fluminense)	2
Osvaldo (S. Cristovão)	2
Lula (Botafogo)	2
Simões (Fluminense)	2
Isaltino (Botafogo)	2
Zé Luiz (Canto do Rio)	2
Demostenes (Botafogo)	2
Friaça (Vasco)	2
Elgen (Vasco)	2
Adilio (Canto do Rio)	1
Nandinho (Fluminense)	1
Esquerdinha (Madureira)	1
Veve (Flamengo)	1
Lupercio (Madureira)	1
Meneses (Bangú)	1
Godofredo (Madureira)	1
Tovar (Botafogo)	1
Rodrigues (Fluminense)	1
Tim (Botafogo)	1
Pinhegas (Fluminense)	1
Nerino (Bonsucesso)	1
Ubaldo (América)	1
Neca (S. Cristovão)	1
Nilton (Madureira)	1
Oscar (América)	1
Rubinho (Canto do Rio)	1
Maneco (América)	1
Moacir (Bangú)	1
Mario (Vasco)	1

ARQUEIROS VASADOS

Vicente (América)	0
Ari (Botafogo)	0
Martinho (Vasco)	1
Osvaldo (Botafogo)	1
Barcheta (Vasco)	1
Louro (S. Cristovão)	3
Osni (América)	3
Robertinho (Fluminense)	4
Robertinho (Bangú)	6
Luiz (Flamengo)	6
Rui (Madureira)	9
Gerson (Bonsucesso)	9
Odair (C. do Rio)	10
Oncinha (Bonsucesso)	10

JUIZES QUE APITARAM

João Aguiar	4 jogos
Alzilar Costa	2 jogos
Carlos Potengi	2 jogos
Guilherme Gomes	2 jogos
Adelino R. Jesus	2 jogos
Mario Viana	2 jogos
Carlos Milstein	1 jogo
Necir de Sousa	1 jogo
Aristides Figueira	1 jogo

"SCORES" MAIS VEZES REGISTRADOS

1 x 1	4 vezes
5 x 0	3 vezes
1 x 0	2 vezes
3 x 3	1 vez
9 x 1	1 vez
6 x 3	1 vez
6 x 3	1 vez
2 x 1	1 vez
5 x 2	1 vez
6 x 0	1 vez

AS RENDAS

1.ª *rodada:*

	Cr$
Vasco x Botafogo	65.220,20
Bonsucesso x Fluminense	19 310,80
Bangú x Flamengo	15.811,20
Madureira x São Cristovão	12.656,00
América x C. do Rio	7.198,00
Cr$	120.196,20

2.ª *rodada:*

	Cr$
Fluminense x Canto do Rio	33 429,00
América x S. Cristovão	20 374,00
Vasco x Bangú	18.438,00
Madureira x Flamengo	16 672,00
Botafogo x Bonsucesso	8.128,00
Cr$	103 041,00

3.ª *rodada:*

	Cr$
Fluminense x Bangú	20.733,00
Flamengo x São Cristovão	23.126,00
Botafogo x Madureira	11.312,00
América x Bonsucesso	9 818,00
Vasco x C. do Rio	8.248,00
Cr$	83.460,00

Mario Viana

A Trinca do Stud Expedictus é a Favorita do Classico "9 de Maio"

OS DOIS CATEDRÁTICOS

PEDRO DANTAS

Os mil metros do "Major Suckow", disputado no ultimo domingo, não marcaram apenas o encontro de dois grandes "racers", como Fontaine e Secreto, que são, tambem dois grandes ligeiros, embora sem as limitações dos verdadeiros especialistas, mas, assim mesmo, capazes de competir com estes, como cabe a representantes de sua classe excepcional. O mesmo pareo deu inicio a uma competição extra, não menos interessante, como a que ora se trava entre os "entraineurs" — professores, Ernani de Freitas e Levi Ferreira, os profissionais distinguidos com a incumbencia os "entraineurs"-professores, Ernani de Freitas e Levi [illegible]tadores.

Não é que seu novo encargo tenha estabelecido entre os dois competentes compositores algum particular espirito de emulação. Pode ser que eles proprios nem tenham pensado nisso. A nós outros, porém, que assistimos ás corridas com um interesse e uma curiosidade que não se limitam aos fatos de raia, e, dominados pela paixão do turfe, temos o habito de ver as coisas pelo prisma e sob a especie da corrida, não é possivel deixar de formar o pareo dos dois professores, onde quer que se encontrem com "chances" parelhas, mesmo á sua revelia ou até contra a sua vontade. Queiram ou não queiram, o "match" está formado.

E começou muito bem, com o que um e outro tinham de melhor. O primeiro "round" foi de Ernani, e não é, absolutamente, o caso de dizer-se que o primeiro milho é dos pintos. Mas Levi tem a seu favor as circunstancias que foram contra Secreto, estendido e "empapelado", que ainda por cima, teve uma raia contraria e ainda correu honrosamente. Por outro lado, a verdade é que tudo isso são explicações e razões, sem duvida, muito boas e muito procedentes. O fato objetivo, entretanto, é que Fontaine ganhou, ganhou bem, ganhou por alguns corpos, e em consequencia os pontos deste primeiro encontro — cadeira contra cadeira — foram para "seu" Freitas. Aguardemos os outros, e vamos acompanhar com interesse o desdobrar do interessante "match" entre os dois unicos verdadeiros "catedraticos" do nosso meio turfista.

VARIAS

UM COMPANHEIRO PARA LADY BEAUTY

O distinto turfman, sr. Oswaldo Aranha, adquiriu ao importador Osvaldo Gomes Camiza o cavalo Calcio.

O novo companheiro de Lady Beauty foi confiado aos cuidados do entraineur Levi Ferreira.

VAI ATUAR EM CAMPINAS

O sr. Felipe Guimarães acaba de contratar o jóquei Orlando Serra para monta oficial dos animais do sr. Almir Guimarães e d. Alzira Guimarães em Campinas.

Por esse motivo o simpatico profissional patricio embarcará para aquela cidade paulista por toda esta semana.

PARA A REPRODUÇÃO

O criador sulino sr. Breno Caldas acaba de adquirir ao sr. Ademar Duro Coimbra a egua Oreada.

A filha de Parwig vai ser embarcada para o Rio Grande do Sul onde ingressará no haras daquele criador.

MUDOU DE DONO

Os responsaveis pelo Stud Paineiras adquiriram ao Espolio F. J. Lundgren a egua Caltana.

A filha de Sunderland e Kestrel, foi entregue aos cuidados do entraineur Cornelio Ferreira.

UMA NOVA JAQUETA

O novo turfman sr. Luiz Olimpio Bello adquiriu, há dias, o cavalo Escudo.

Para distinguir a sua jaqueta, esse novo proprietario acaba de registrar na Secretaria da Comissão de Corridas as seguintes cores: "grenat e listas azuis".

UM COMPANHEIRO PARA ZAGAL

O turfman sr. F. F. Saldanha, proprietario de Zagal, adquiriu ontem o nacional Grão Mogol.

O filho de Santarém continuará, todavia, aos cuidados do entraineur Miguel Gil.

PASSOU A NOVO DONO

O sr. José Buarque de Macedo vendeu ao stud Piratininga o cavalo Segredo.

Por esse motivo, o filho de Enigma foi transferido dos cuidados do entraineur Loreto A. Gomez para os de Luiz Tripodi.

PARA O STUD ROCHA FARIA

Entre outros animais, o importador Osvaldo Gomes Camiza trouxe do Prata os animais Naarado e Sandique.

Esses parelheiros foram adquiridos pelo sr. C. G. da Rocha Faria e, por conseguinte, confiados aos cuidados do estimado entraineur Sabatino D'Amore, que acaba de cumprir injusta penalidade.

REPUBLICA hoje no palco ás 21 hs.

Les Erc - acrobatas
Gualter and Iná
SAPATEADORES
APOLO CORREA no
"PARAISO DAS BOTINAS"
AMERICA CABRAL, SALLY LORETTI
ARTHUR COSTA, SPINA, WALTER MACHADO, OLIVINHA CARVALHO, HORACINA CORREA em
"TUDO É BRASIL"
NA TELA ás 19 e 22 hs. DELICIOSAMENTE TUA
Nac. A Marcha da Vida N.º 23
Sabados, Domingos e Feriados no palco ás 17 — 20 e 22 hs. Na tela a partir das 14 hs.

PROGRAMA DE DOMINGO

1º pareo — 1.200 metros — A's 13.10 horas — Cr$ 16.000,00.

		Ks.
1	(1 Hesione	54
	(2 Falseta	54
2	(3 Mangah	56
	(4 Cajubi	56
3	(5 Picada	54
	(6 Maryland	54
4	(7 Surprise	54
	(8 Malemba	54

2º pareo — 1.200 metros — A's 14.40 horas — Cr$ 18.000,00.

		Ks
1—1	Marrocos	56
2—2	Fulgor	56
3	(3 Fantastico	52
	(4 Sanguenolth	52
4	(5 Flossy	54
	(" Forasteiro	52

3º pareo — 1.000 metros — A's 14.10 horas — Cr$ 25.000,00.

		Ks.
1	(1 Judas	54
	(2 Sinclair	54
2	(3 Jundiahy	54
	(4 Catita	52
3	(5 Junco II	54
	(6 Uriuna	52
	(7 Réprise	52
4	(8 Gabiru'	54
	" Katurrita	52
	(" Diplomata II	54

4. pareo — 1.200 metros — A's 1440 horas: — Cr$ 20.000,00.

		Ks
1	Holkar	54
2	Furão	54
3	Chapada	52
4	Riachão	54

5º pareo — Classico "Nove de Maio" — 1.600 metros — A's 15.15 horas — Cr$ 50.000,00.

		Ks.
1—1	Grey Lady	50
2	(2 Ofigia	54
	(3 Dictinha	54
3	(4 Tocandira	60
	(5 Apoteóse	50
4	(6 Guriri	54
	" Favinha	58
	(" Farrista	57

6º pareo — 1.400 metros — A's 15.50 horas: — C$ 20.000,00 — "Betting".

		Ks.
1	(1 Arranchador	55
	" Aldeia	53
	(2 Itaipu'	55
2	(3 Ganges	55
	4 Itinga	53
	" Orgem	53
3	(6 Phoênix	55
	7 Suvaway	53
	(8 Seafire	53
4	(9 Sitron	55
	(10 Gioconda	53
	(11 Vicenia	53
	(" Curumas	53

7º pareo — 1.400 metros — A's 16 25 horas — Cr$ 16.000,00 — "Betting".

		Ks.
1	(1 Pinzon	52
	(2 Rezongo	50
2	(3 Lady Beauty	50
	(4 Pasmosa	50
3	(5 Metódico	55
	(6 Mulaya	55
4	(7 Granfiau'a	49
	8 Mate	52
	(" Spin	55

8º pareo — 2.000 metr — A's 17.00 hôras — Cr$ 24.000,00 — "Betting".

		Ks.
1	(1 Chips	50
	(" Gardel	48
2	(3 Lord	50
	(4 Piccadilly	52
3	(5 Mira'umu	50
	(6 Hyperbóle	50
4	(7 Maracho	50
	(8 Prima Dona	52
	(" Coruja	48

Dr. Carlos Liberalli
E
Dr. Evaldo de Oliveira
Comunicam aos seus amigos e clientes que mudaram seu consultorio para a Rua da Candelaria, 83-1.º
Tel.: 23-1260

AS COMEMORAÇÕES DO DIA DA VITORIA EM SÃO PAULO

O Interventor Macedo Soares Fez a Entrega das Condecorações "Post-Mortem" do Cabo

Aspecto tomado no palanque oficial, quando o interventor Macedo Soares entregava as condecorações post-mortem do cabo Romeu Casagrande, ao seu genitor

S. PAULO, 8 (Asapress) — Em comemoração ao Dia da Vitoria, realizaram-se nesta capital varias solenidades, as quais tiveram inicio ás 8.30 horas, com a celebração de u'a missa na Catedral da Sé, oficiada pelo padre Pheney, capelão-chefe da FEB, e assistida pelo interventor Macedo Soares, todo o seu secretariado, pracinhas, familias destes e altas autoridades.

Ás 9.30 horas realizou-se na Avenida 9 de Julho, a revista ás tropas, estando um destacamento da FEB diante do palanque oficial. Nessa ocasião o interventor federal condecorou, post-mortem, o cabo Romeu Sagrande, entregando a seu pai as medalhas de Campanha e Sangue do Brasil. Seguiu-se a leitura do Boletim do comando da Segunda Região, alusivo á data, procedida pelo major Irapuan de Freitas. A seguir teve lugar o desfile, aberto pelos pracinhas, que eram seguidos do 6.º Regimento de Infantaria, do 1.º Grupo do 2.º Regimento de Obuses e Auto-Rebocados, unidades que integraram a FEB, companhias da Base Aérea da Escola Tecnica de Aviação, da Escola Preparatoria de Oficiais, da scola da Força Publica, do C. P. O. R., do 4.º B. C., do 38.º B. C., do 4.. R. I., do 4.º Esquadrão do 2.º Regimento de Cavalaria Divisionaria, das Forças Motorizadas e do Corpo de Bombeiros, fechando o desfile.

O desfile partiu da Av. 9 de Julho, seguindo pelo Vale do Anhangabaú e Avenida S. João.

Dr. Americo Caparica
Clinica Médico-Cirurgica
Consult. R. Visconde do Rio Branco, 31 — Tel. 42-2356
Diariamente das 16 ás 19 hs.
Res. Rua Paulo de Frontin, 103-2.º — Tel. 32-1875

A Corrida de Sabado,

1º pareo — 1.600 metros — A's 13.40 horas — Cr$ 18.000,00 (Destinado a aprendizes)

		Ks.
1	(1 Foguete	56
	(2 P'estinha	51
2	(3 Ina	54
	(4 Fleza	54
3	(5 Minucia	54
	(6 Manful	[illegible]
4	(7 [illegible]	56
	(" Bosá	56

2º pareo — 1.800 metros — A's 14.10 horas: — Cr$ 20 000,00

		Ks
1	Arabá	55
2	Ca.-Puan	55
3	Mont Carlo	55
4	Estrilo	55

3º pareo — 1 200 metros — A's 14 4? horas: — Cr$ 16.000,00.

		Ks.
1—1	Sirigy	50
2	(2 Valente	56
	(3 Simbolico	50
3	(4 Dórica	48
	(5 Tentugal	54
4	(6 Tôulon	54
	(7 Chilique	56

4º pareo — 1.600 metros — A's 15.15 horas: — Cr$ 18.000,00.

		Ks.
1	(1 White Face	[illegible]
	(2 Luia	
2	(3 Grão Mogol	55
	(4 Boa Noite	55
3	(5 Gadir	55
	(6 Jandyra V	55
4	(7 Travana	55
	(8 Emissora	55

5º pareo — 1.600 métros — A's 15.50 horas: — Cr$ 14.000,00 — "Betting".

		Ks.
1	(1 Ervã	54
	2 Chaman	[illegible]
	(3 Guayaca	56
2	(4 Olau	52
	5 Mickey	56
	(6 El Bolero	55
3	(7 Paraquedista	56
	8 Serpente Negra	5
	(9 Diplomata	54
4	(10 Meeting	56
	(11 Chistoso	54
	(12 Pongahy	55
	(" Cayuba	50

6º pareo — 1.500 metros — A's 16.25 horas — Cr$ 16.000,00 — "Betting".

		Ks.
1	(1 Reunião	[illegible]
	(2 Excelente	55
2	(3 Segredo	55
	(4 Itai	55
3	(5 Tibagy II	55
	6 Visagem	53
	(7 Guapeua	55
4	(8 Arigo	55
	9 Rolante	55
	(10 Turuna	50

7º pareo — 1.800 metros — A's 17.00 horas — Cr$ 16.000,00 — "Betting".

		Ks
1	(1 Goitas	56
	" Je Reviens	48
	(2 Itamaracá	48
2	(3 Exigente	56
	4 Iona	[illegible]
	(5 Escudo	56
3	(6 Aratanha	52
	7 Bombardeio	50
	(8 Alvinopolis	50
4	(9 Dardanélios	50
	(10 Urumaras	58
	(" Esputo	54

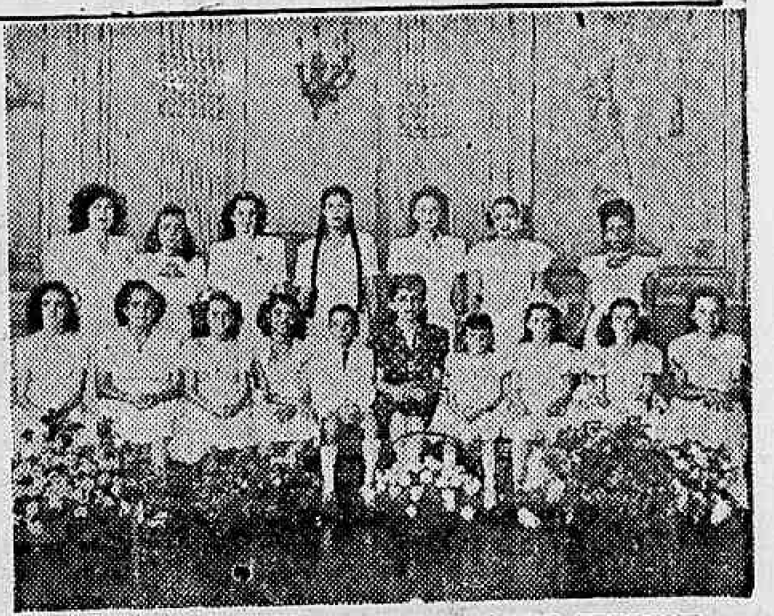

RECITAL DAS ALUNAS DA PROF. RUTH CERRONE — As alunas da professora Ruth Cerrone realizaram domingo, no Instituto Nacional de Musica, um recital de piano coroado de pleno exito. Na gravura acima vemos a professora Ruth Cerrone, cercada de seus discipulos participantes do recital

LOTERIA FEDERAL
2 MILHÕES DE CRUZEIROS
PROSPER SABADO

Construções Navais Monica S. A.

Assembléia Geral Extraordinaria
1ª CONVOCAÇÃO

Em vista de ter sido decretado feriado nacional o dia 8 do corrente mês, em comemoração ao primeiro aniversario do término da guerra, não se poude realizar a Assembléia Geral Extraordinaria de "Construções Navais Monica S. A.", convocada para o aludido dia. Assim, ficam convidados os senhores acionistas para se reunirem em Assembléia Geral Extraordinaria, no dia 20 do corrente mês, ás 14 horas na séde social, a fim de tomarem conhecimento e deliberarem sobre assuntos relevantes e de interesse geral da sociedade.

Rio de Janeiro, 9 de maio de 1946
Pela diretoria
N. DE GUILLOBEL

PLAZA · ASTORIA · OLINDA · RITZ · STAR · PRIMOR · PARISIENSE
Um espetacular filme BRASILEIRO! 2ª feira
Milton Rodrigues apresenta
CEM GAROTAS E UM CAPOTE
com
Mesquitinha ★ Catalano
Modesto de Souza ★ Sally Loretti
DIREÇÃO DE M. FALCÃO

Cia. de Seguros "Garantia Industrial Paulista"

Séde: — S. PAULO
Rua Alvares Penteado n. 184

GIP
FUNDADA EM 1924

DIRETORIA:
Dr. Nelson Libero — Presidente
Dr. Renato de Andrade Santos — Vice-Presidente.
Tobias Cardoso — Diretor-Secretario
Velsirio Martins Fontes — Dir. Comercial

Fogo — Acidentes do Trabalho — Aeronauticos — Transportes — Acidentes Pessoais
Sucursal: Rio de Janeiro — Rua S. José, 85, 4.º — Fone: 22-1033 — End. Tel.: "GIP"

Pedro Amorim

ESPORTES

Norival e Biguá Ausentes

TREINOU ONTEM O QUADRO DO FLAMENGO

Os profissionais do Flamengo treinaram ontem, á tarde, para o encontro com o América, na proxima rodada do Torneio Municipal.

O exercicio dos rubro-negros transcorreu movimentado e obedeceu a dois periodos de 45 minutos cada.

Nilton e Biguá ainda uma vez estiveram afastados da equipe. Pirilo, contundido, tambem não participou do ensaio de ontem. Zizinho, porem, esteve presente, agradando sua atuação.

Venceram os titulares pela contagem de 4x3.

Marcaram para o quadro vencedor, Peracio (2), Zizinho e Paulo Cesar, e, para os reservas, Jervel (2) e Vaguinho.

Os dois quadros tiveram a seguinte formação:

TITULARES: — Doli — Norival e Quirino — Laxixa — Bria e Jaime — Adilson — Zizinho (Velau) — Tião (Paulo Cesar) — Peracio e Vevé (Jací).

RESERVAS — Luiz (Oto) — Alcides e Eduardo (Serafim) — Ernani — Francisco e Davi — Arlindo — Paulo Cesar Vaguinho — Jervel e Castro.

VENCEU O VASCO DA GAMA POR 9x2

O ESFORTE CLUBE O ADVERSARIO DE ULTIMA HORA — 84 MIL CRUZEIROS A RENDA

RECIFE, 8 (Asapress) — Confirmando plenamente todas as previsões feitas, o Vasco estreou nesta capital da maneira mais auspiciosa, cumprindo uma performance de superior brilho e merecimento, graças á qual não experimentou maiores dificuldades para se impor ao seu adversário, o Esporte Clube — que á ultima hora substituiu o Santa Cruz — pela elevada e eloquente contagem de 9 x 2.

Este simples placard basta para indicar a extrema facilidade com que o campeão carioca se movimentou em campo, fazendo alarde de uma superioridade que deixou o conjunto local inteiramente impotente. Já ao terminar o primeiro tempo triunfavam os cruzmaltinos por 5 x 1 e, muito embora, no tempo final, não revelassem maior empenho em conquistar mais tentos, ainda assim, por mais quatro vezes a meta do Esporte se viu vencida pela artilharia visitante, cuja potencialidade se cautou a melhor impressão. E nela destacou-se o meia Lélé autor de nada menos de seis dos nove tentos marcados. Os demais foram obtidos por Santo Cristo Jair e Djalma. Os goals do sport foram obtidos por Siduca e Zé Pequeno, um em cada tempo.

Em face do resultado verificado, facil se torna concluir que o Vasco não foi solicitado em nenhum momento do encontro, jogando com a maior liberdade de ação. Mas, ainda assim, seu ataque convenceu mais que a defesa que, não obstante a superioridade de seu conjunto, não poude impedir a conquista de dois tentos contrarios, ao passo que o avanço arrasava a meta de Manoelzinho e se mais não fez foi porque a tanto não se empenhou. Em todo caso, é perfeitamente de admitir-se que tenha sido justamente a facilidade que encontrou que tenha levado a defesa vascaina a facilitar e, desta maneira, permitir a dupla conquista pernambucana e que, consequentemente, numa outra oportunidade, em que lhe seja exigida maior atenção, não cometa as mesmas facilidades.

O publico que compareceu foi dos mais numerosos, produzindo a renda de 84.620 cruzeiros. A arbitragem esteve a cargo do juiz carioca Oscar Pereira Gomes, que teve sua ação facilitada pelo proprio desenrolar da partida.

OS QUADROS

VASCO — Rodrigues, Augusto e Rafanell; Alfredo, Beracochea e Sampaio; Djalma, Lélé, Isa'ias Jal, e Santo Cristo.

ESPORTE — Manoelzinho. Chicão e Zago: J. Vita, Teleeca e Alheiros (Arnaldo); Tinoco Zildo (Amauri), Siduca, Bolivar (Babí) e Zé Pequeno.

Venceram os Universitários Cariocas

OS PARANAENSES ABANDONARAM O JOGO ANTES DO MESMO CONCLUIR

Os cariocas venceram o Campeonato dos Universitarios derrotando os paranaenses pela contagem de 2x1, tendo os vencidos abandonado o gramado quando faltavam 8 minutos para o seu final, desgostosos com a atuação do juiz Carlos Gomes Potengi.

Os pontos dos cariocas foram adquiridos por Otavio e Surad.

Na preliminar, Minas Gerais venceu a Bahia por 2x1, jogo que não terminou porque os baianos abandonaram o campo antes do encontro concluir.

DR. BELMIRO VALVERDE

VIAS URINARIAS

Comunica aos seus amigos e clientes que reassumiu a sua clinica.

Consultorio — Edificio Porto Alegre, 11.º andar salas 1118/19 diariamente das 12 as 15. Rua Araujo Porto Alegre, 70. Tel.: 22-0927

Atividade Pugilistica Nos Clubes

É bastante otimista o trabalho preparatorio dos clubes. No C. R. Flamengo uma numerosa equipe está em adiantado preparo, sob a direção de Luiz de Souza. No C. R. do Vasco da Gama, cuja seção pugilistica vem de ser criada, tendo á frente, como tecnico o sr. Frederico Bussoni que, sem duvida, se desdobrará, no sentido de apresentar uma turma adestrada. Tambem o C. R. Boqueirão do Passeio está interessado no pugilismo, e por certo deverá, tambem, apresentar os seus amadores. Possivelmente tambem, intervirá o Fluminense F. C. que consta, está organizando o seu Departamento de Pugilismo, devendo, assim, os seus amadores competir com os do Madureira, S. Cristovão, Rosita Sofia e Carioca E. C., cujos amadores já estão em franco treinamento.

Dr. Paulo Perissé

Varizes — Intestinos — Reto e Anus

Hemorroidas sem operação

Av. Rio Branco 108-10.º s/1013 Ed Martinelli

Consultas diariamente das 13 ás 16 — Hora marcada: Fone: 23-4531

BATIDO O AMÉRICA PELO CORINTIANS

1 x 0 o Escore do Encontro de Ontem — Rui o Marcador — Boa a Arbitragem de Necir

S. PAULO, 8 (Asapress) — Perante uma enorme assistencia que rendeu a apreciavel soma de 185.181 cruzeiros e que bem reflete o superior interesse com que o prélio estava sendo esperado, realizou-se, esta tarde, no Pacaembu', o encontro entre o Corintians e o América, terminando com a dificil vitoria dos locais, por 1x0.

A luta foi renhida e intensa, somente vindo a se decidir no 16.º minuto do segundo tempo, quando Rui veio a conquistar o unico tento da tarde. Mas não resta a menor duvida que o conjunto americano se portou com grande bravura, mantendo em todo o transcurso da luta o mais perfeito equilibrio, o que deu movimentação, interesse e emoção á peleja.

E pode-se dizer mesmo com toda propriedade, que, favorecido que fosse o quadro carioca com um pouco mais de chance e teria chegado ao empate, resultado que, na realidade, seria mais justo, como reflexo mais fiel da igualdade de ações que caracterizou todo o jogo.

De qualquer maneira, porém, não se pode deixar de reconhecer ter o Corintians feito jus ao seu triunfo, muito embora sem desenvolver uma atuação tão convincente quanto a que realizou, ha dias, frente ao Botafogo.

A arbitragem esteve a cargo do carioca Necir de Souza, que ratificou a boa impressão deixada quando dirigiu a partida entre o mesmo Corintians e o Botafogo.

OS QUADROS

CORINTIANS — Bino — Domingos e Aldo — Palmer — Servilio e Aleixo — Claudio — Baltazar — Milani — Rui e Pipi (Valter).

AMERICA — Vicente — Paulo e Grita (Domicio) — Oscar Danilo e Amaro — China — Maneco (Wilton) — Maxwell (Cesar) — Lima e Jorginho.

Batidos 3 Recordes Mundiais

O TCHECO BOLSEM, HEROI DO FEITO

PRAGA, 8 (A. F. P.) — Três recordes mundiais vêm de ser batidos pelo corredor tcheco, Balsan, — que já teve oportunidade de vencer os melhores atletas suecos — durante os treios que vem realizando, como preparativos para as próximas competições em que intervirão tchecos, suecos e noruegueses.

Balsan cobriu o percurso de 5 000 ms. em 11'37" (antigo recorde, pertencente ao sueco Hardmo, era 12'2" 2/10); os seguintes 5.000 metros cobriu em 19'53" 8/10 (o antigo recorde, tambem pertencente a Hardmo, era 20'31"); e, finalmente, os 10 000 metros finais, percorreu em 21'57" 2/10 (o recorde anterior, que lhe pertencia, era 42'21").

Comemorará o Trese de Maio a Convenção Nacional do Negro Brasileiro

O PROGRAMA DOS FESTEJOS

O dia 13 de maio será comemorado este ano pela Convenção Nacional do Negro Brasileiro com palestras, conferencias e debates sobre a significação da grande data e a atuação dos abolicionistas brasileiros em geral na extirpação da escravatura dos africanos entre nós.

O PROGRAMA

As comemorações terão inicio no dia 11, ás 20,30 horas ao tumulo de José do Patrocinio Luiz Lobato, na sede da Convenção á rua da Conceição numero 13.

Após á palavra do conferencista serão abertos debates publicos em torno da questão negra.

Dia 12, ás 15 horas, romaria ao tmulo de José do Patrocinio, no cemiterio do Catumbi, onde falará o sr. Agnaldo Camargo em homenagem ao grande tribuno negro. Ás 20,30 horas, na sede da Convenção, terá lugar uma palestra do prof. Joaquim Ribeiro, seguindo-se a apresentação do quarteto vocal do Teatro Negro, sob a gerencia de Gentil Puget executando numeros de musica folclorica.

Dia 13, ás 18 horas, inauguração dos melhoramentos da escola José do Patrocinio; ás 20,30 horas, reabertura dos debates e encerramento das comemorações pelo presidente da Convenção, o jovem Abdias Nascimento.

Treinou o Vasco

REGISTROU-SE UM JUSTO EMPATE

Os vascainos realizaram, ontem, á tarde, o seu habitual treino em conjunto, para o encontro de domingo proximo, com o Madureira.

Ensaiaram os reservas contra os aspirantes, registando-se um empate de tres tentos.

As duas equipes estiveram assim organizadas, sob a direção de Calocero:

RESERVAS: — Martinho — Carlinhos e Rubens — Jorge — Nilton e Vitorino — Friaça — Eugen — João Pinto — Ipujucan e Mario.

ASPIRANTES — Castro — Haroldo e Hilton — Alcides — Moacir e Dino — Aldo — Cazuza — Jarbas — Jansen e Nelson.

Marcaram para os reservas: — Friaça — Eugen e João Pinto, e, para os aspirantes, Aldo, Jarbas e Jansen.

Comemora Seu Primeiro Aniversario o Centro Pró-Melhoramentos de Del Castillo - Maria da Graça

Comemorando o 1.º aniversario de sua fundação, no dia 11 do corrente, ás 21 horas, o Centro Pró-Melhoramentos de Del Castillo-Maria da Graça e Higienópolis, fará realizar uma festa nos salões do Del Castillo F. Clube, cujo programa constará de:

Ás 21 horas — Hora de calouros com premio aos vencedores

Ás 22,15 horas — Sessão solene falando o sr. presidente do Centro

Ás 23 horas — Encerramento da sessao e inicio de um interessante "show" com a colaboração de: Silvino Neto, Atila Iorio, Colé de Sant'Ana. Celeste Aida Otavio Franca Martinhos e outros.

Ás 24 horas — Baile animado pelo "jazz" Higienopolis.

Nos intervalos serão ouvidos varios discos selecionados.

Desaforamento do Processo Para Evitar a Punição

PERMANECE EM LIBERDADE O HOMICIDA DE CABO FRIO — COMPARECEU, APENAS, PARA O SUMARIO

CABO FRIO, 8 — (D correspondente — Em janeiro ultimo, o individuo Avelino de tal, membro do Diretorio Municipal do P. S. D., em Niterói, cometeu um homicidio em Cabo Frio. Deu-se o crime com requintes de perversidade, quando a vitima fugia, pretendendo salvar o mulo de uma residencia, após ter sido perseguida pelo criminoso, em uma "camionette". Avelino atualmente permanecendo no local até certificar-se da sua morte. Até há dias, no entanto, o homicida conseguiu manter-se em liberdade, graças á proteção que lhe dispensa o cel. Felo, tendo-se apresentado somente para o sumario de culpas. Mesmo assim, não foi recolhido ao xadrez, em Cabo Frio, por influencia de padrinhos.

Corre agora em Cabo Frio que o processo será desaforado de maneira que o julgamento se realize em Niterói, onde a atuação politica dos srs. Felo e Amaral Peixoto poderá exercer-se mais fortemente em seu beneficio.

Falará o Prof. Pereira Lira Sobre "Problemas Sociais"

ALUNOS DA E. N. E. F. E ATLETAS DA P. E. EM DEMONSTRAÇÕS FISICAS

Em prosseguimento, a uma serie de conferencias sobre o tema "Problemas Sociais" o prof. Pereira Lira, far-se-á ouvir hoje, ás 20 horas, em frente a Igreja do Bom Jesús da Penha.

Além do prof. Pereira Lira falarão tambem outros oradores.

Os alunos da Escola Nacional de Educação Fisica e atletas da Po lcia Especial, farão, antes da conferencia, ás 18 horas, demonstrações de ginastica acrobatica, luta livre, capoeiragem e jiu-jitsu.

Instalação de Refinarias de Petroleo no Brasil

O Conselho Nacional de Petróleo foi convocado pelo seu presidente, coronel João Carlos Barreto, para uma reunião, hoje, á tarde, a fim de apreciar assunto de grande interesse para a economia nacional. Trata-se da documentação apresentada pelos grupos de industriais classificados em concorrência pública para a instalação de refinarias de petróleo nesta Capital e em São Paulo. O prazo concedido pelo C. N. P. para a apresentação da documentação termina hoje e, ás 15 horas, êsse orgão iniciará o seu exame. Os interessados poderão assistir á reunião do plenário do C. N. P..

Os concorrentes que satisfizerem as exigencias constantes do edital receberão a outorga para instalação de refinarias de petróleo no Brasil.

INFLUENCIA DA VESICULITE NO CAMPO DA PATOLOGIA HUMANA

Influencia das Vesiculites Sobre a Fecundação e Natalidade — Sintomas e Causas

O dr. Belmiro Valverde ao pronunciar a sua conferencia

Despertou grande interesse entre os especialistas de urologia, a conferencia pronunciada, ontem, pelo dr. Belmiro Valverde, na Policlinica Geral do Rio de Janeiro.

LIGAÇÕES DA UROLOGIA COM A CIRURGIA GERAL

Depois de se referir aos fenomenos varios que determinam situações dificeis de serem encontradas para tratamento das perturbações que afligem aos doentes, mostra as ligações da urologia médica com a cirurgia geral, a neurologia, a clinica médica e a medicina social, citando fatos de doentes com vesiculites cronicas que apresentam sintomatologia que os leva a sofrerem operações, apendicectomia e aos mais variados tratamentos das especialidades acima referidas, quando os seus males são do dominio exclusivo da urologia clinica. Estuda a fisiologia das vesiculas seminais para pôr em destaque a sua função glandular, de reservatorio, o seu poder de absorção, o seu papel como agente de infecção, a sua influencia social no fenomeno da fecundação, além de outras funções que descreve. Aponta as causas das vesiculites e os varios germens que as produzem, chamando a atenção para os casos de vesiculites sem uretrites, nos quais a ignorancia dos doentes sobre a origem dos seus males é completa, o que lhes é profundamente prejudicial, por não saberem a que especialistas deverão recorrer.

A INFECÇAO DAS VESICULAS

Explica como se dá a infecção das vesiculas, para expor o perigo das vesiculites cronicas como fóco de infecção, e fonte de intoxicação geral do organismo. Cita a grande variedade de sintomas com que se póde apresentar essa doença e as dificuldades para o seu exato diagnostico, descrevendo a sindrome dolorosa — dores, nevralgias, reumatismo, colicas hepaticas e nefritivas, colites, etc., — e as perturbações de esfera sexual, de varias modalidades. Faz especial referencia ao aspecto social do problema, pela influencia das vesiculites sobre a fecundação e natalidade. Indica o verdadeiro tratamento a ser executado, demonstrando que a lavagem das vesiculas seminais tem regras e indicações especiais.

Termina fazendo uma série de projeções referentes á boa compreensão e interpretação dos fenomenos das vesiculites crônicas.

Harold André, chefe da Opera de Stocolmo

CARLOS GOMES E VILA LOBOS APRECIADOS NA SUECIA

Em relação com a Exposição de Arquitetura Latino-Americana que terá lugar em Estocolmo, na Academia de Belas Artes, de 4 a 19 de maio deste ano, será celebrado um concerto de gala na Opera Real amanhã 10 de maio. Neste concerto se apresentarão ao publico sueco alguns dos mais iminentes compositores sul-americanos.

No programa preliminar figura um ato da opera "O Guaraní", de Carlos Gomes, o qual, faz aproximadamente um ano foi apresentado com grande exito na opera de Estocolmo assim como uma sinfonia de um compositor argentino.

Para dar oportunidade, simultaneamente aos diplomatas e demais enviados estrangeiros, de conhecer uma obra tipicamente sueca, será representado um "ballet" de Kurt Atterberg "Las Virgens Loucas", conhecido, entre outras coisas, por sua formosa coregrafia. Ao mesmo tempo serão transmitidas pelo radio, em conexão com a Exposição, obras de compositores dos paises de lingua espanhola e portuguesa, particularmente do compositor brasileiro mais conhecido internacionalmente dentre os vivos, Heitor Vila-Lobos.

O chefe da Opera de Estocolmo, Harold André, estuda atualmente as composições recentemente recebidas da América do Sul.

Mais Um Processo de Investigação de Paternidade no Fôro

REQUERIDO PELA AVÓ DO MENINO ORFÃO DE PAI E MÃE

Enquanto, na Comissão Constitucional, os representantes dos varios partidos nacionais discutiam e votavam o capitulo da nova lei magna, referente á familia e á filiação era distribuida ao Juizo de Direito da 4.ª Vara de Familia desta capital uma ação destinada a renovar largas discussões doutrinarias, dentro e fóra dos autos. A especie é realmente interessante e a ação de investigação de paternidade além de fundada em incisos do art. 363 do Codigo Civil, se apoia no art. 1.º do discutido decreto-lei n.º 4.737, de 1942, que permitiu, depois do desquite do pai, o reconhecimento do adulterino.

Por sua avó materna e tutora, o menor Antonio Marcelo, de dez anos de idade, ingressou em juizo pleiteando o seu reconhecimento como filho natural de certo medico, falecido em 1944. A mãe do Autor, depois de se haver desquitado de seu marido, com quem não convivia desde fins de 1933, constituiu advogado o dr. Aurelio de Brito para propor a ação investigatoria de paternidade contra os herdeiros daquele que apontava como seu amante. Mas antes que fosse concluida a obtenção dos documentos que deveriam instruir a ação, Nouza de Melo faleceu repentinamente, nesta capital. Nomeada tutora de seu neto, a mãe de Nouza, através do mesmo advogado, abre agora, no fôro local um debate da maior oportunidade doutrinaria.

O juiz da 4.ª Vara de Familia dr. Vicente Faria Coelho, despachando a inicial, mandou citar os herdeiros do alegado pai para, dentro de dez dias, oferecer contestação, sob pena de revelia. Deverá funcionar ainda no feito o Curador de Familia, dr. Amaziag Borges.

O TEMPO

TEMPO — Bom com nevoeiro pela manhã.

TEMPERATURA — Estavel.

VENTOS — de sueste a nordeste, frescos.

MAXIMA: 25.2.

MINIMA: 17.2.

Baleou Dois, Fugiu e a Policia Não Soube

Na rua Tenente Jardim, em São Gonçalo, o negociante Antonio José Lopes, residente á mesma rua 2.295 alvejou a tiros o seu vizinho Sebastião José Dias, morador no n.º 2.?81 e Benjamin Silva, vulgo "Beijo", morador no morro Castro. O autor dos tiros fugiu e as suas vitimas foram internadas no Hospital São João Batista. A policia do 5.º Distrito de São Gonçalo, apesar do grande clamor provocado pelo fato, não tomou conhecimento do mesmo.

EDIÇÃO DE HOJE
12 PAGINAS

Diario Carioca

NUMERO AVULSO
50 Centavos

ANO XIX — RIO DE JANEIRO — QUINTA-FEIRA, 9 DE MAIO DE 1946 — N. 5.481

Ameaçado o Comércio de Frutas Estrangeiras

A CIDADE

O Vício Tem Mil Disfarces

Contravenção Sob Uma Feerie de Lampadas — Bolas, Tiros, Premios, e o Dinheiro Rolando — O Bicho Não Morreu

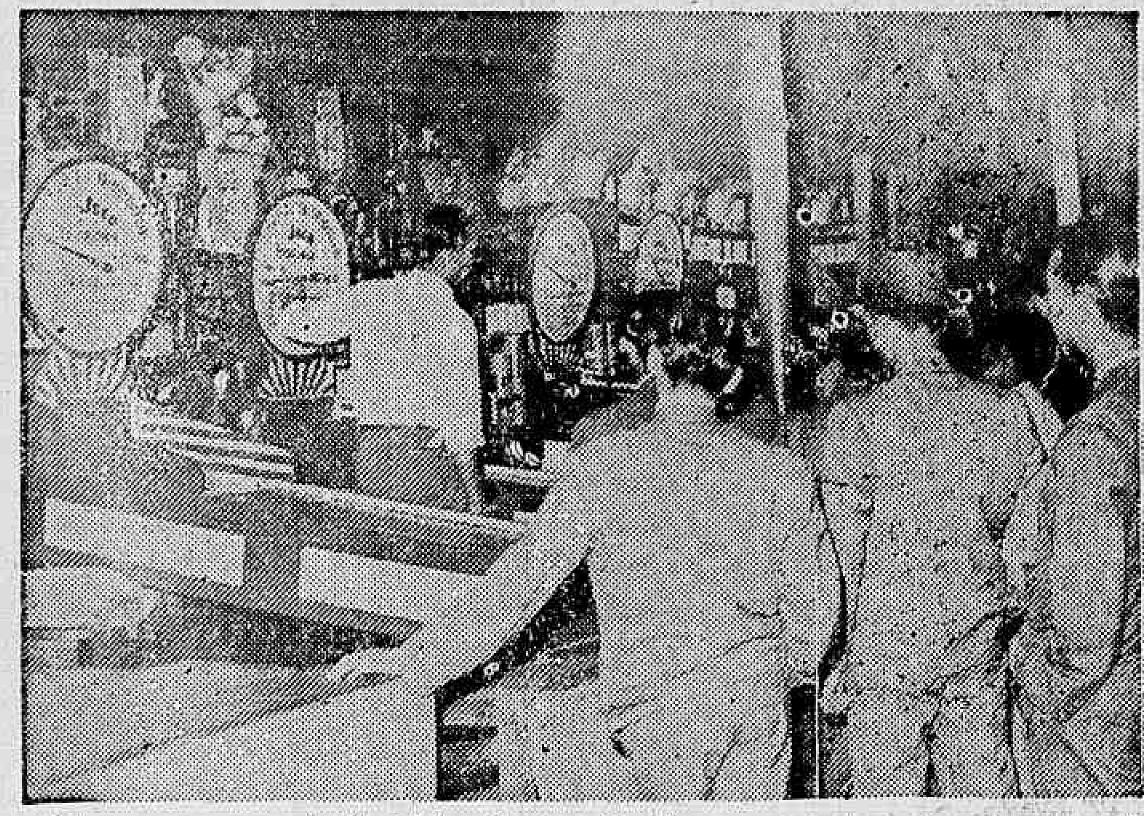

Ontem, no parque de diversões da Avenida Passos, quando os fregueses iam chegando para perto...

Puro jogo de azar campeia livremente por toda a cidade, estendendo-se a Niterói e localidades circunvizinhas. Apesar do decreto presidencial, de extinção completa do vicio, continuam os contraventores a agir.

BOLAS, TIROS, PREMIOS

A jogatina, nos parques de diversões, assume interessantes disfarces, como sejam: jogos "de habilidade e ciencia", a 1 cruzeiro, com direito a 4 bolas, tiro ao alvo, a 2 cruzeiros, caça-niqueis — e outras coisas em que o dinheiro do publico é facilmente canalizado para as arapucas armadas com o consentimento das autoridades.

Os incautos aparecem aos montões atraídos pela feerie de lampadas e pelos divertimentos ali encontrados a titulo de chamariz.

Ha, desta forma, novidades incriveis — pianistas recem-nascidos, numeros especiais de arte e canto dos mais baratos, mulheres exoticas, sujeitos capazes de tudo — e tudo a preços convidativos. A maior renda ha de ser, necessariamente, o jogo.

O Q.G. DA MALANDRAGEM

Instalaram os malandros seu quartel-general nos locais acima, onde passam o tempo, em atividades costumeiras. O policiamento, embora regular, não impede tão indesejavel ajuntamento.

ESCOLA DO VICIO

Menores — e isso é o lado mais grave — frequentam os parques, possuidores estes de circos de cavalinhos, gangorras e um mundo de brinquedos. Alguns, não resistindo ao convite dos outros mais velhos, fazem o que já esperam os proprietarios de tais arapucas: caem no jogo, não mais se lembrando dos cavalinhos, das luzes, dos espetaculos gratuitos — de mais nada, enfim. O que passam a ver é, tão só, aqueles algarismos magneticos, aquele ponteiro girando, girando — e seus tostões fugindo, os ingratos.

Os premios... Sim, os premios estão á vista e é preciso ganhá-los. Arriscam uma e outra vez. Nada.

A sorte, fator exclusivo das inocentes brincadeiras, nem sempre é favoravel.

TODOS JOGAM

Nos Parques de Diversões, todos jogam: homens, mulheres e crianças.

O jogo, ali, não é jogo: é brincadeira, inofensivo passatempo, embora a bolsa popular seja, no final das contas, grandemente abalada.

Encontra a economia domestica em tais centros, seus piores inimigos: é o operario arriscando parte de seu salario no intuito de levar alguma coisa para casa; a empregada deixando a despesa por conta; o menino abandonando o e tudo — todos contribuindo para o progresso do contraventor licenciado.

OS PREÇOS

A principio, tentaram os donos de Parques de Diversões cobrar carissima entrada — a muita gente andou pagando, de maneira absurda, ingresso para esses antros. As luzes convidavam, e a cidade não tinha vida noturna...

Os preços, hoje, são mais modestos, não se sabendo, no entanto, a quanto monta a renda do jogo em seus multiplos disfarces.

A CONTRAVENÇÃO LICENCIADA

Numerosos são os parques existentes no Rio. Seus donos, não satisfeitos com os lucros auferidos, providenciam a abertura de novos alçapões, estendendo seu campo de ação a varios pontos os mais distantes.

Onde ha um terreno baldio, ai se instala, da noite para o dia, um parque. Ha um destes na Quinta da Boa Vista, outro em pleno centro urbano, e mais outros pelos suburbios.

Pontos de reunião de desocupados, locais onde se misturam familias e pessoas de identidade duvidosa, os Parques de Diversões precisam — não de acabar — o que seria desaconselhavel, mas de moralização. Sem jogo e sem as cenas neles observadas pela reportagem.

DESONESTIDADE

Reclamações sobre reclamações são divulgadas sobre a desonestidade das empresas, que se servem de diversos subterfugios para evitar o pagamento dos premios prometidos.

E isso ocorre com os que acertam 16 vezes ou mais nos alvos postos bem ao longe do alcance do freguês.

O BICHO NÃO MORREU

Outra modalidade de jogo proibida, porém até hoje não extinta, é o bicho.

Divergem as opiniões no tocante a essa contravenção da lei: acham uns não ser ela prejudicial á bolsa do povo; outros, constituir o vicio uma grande coisa, uma verdadeira obra de benemerencia.

A honestidade dos bicheiros é assunto vivamente discutido em todas as rodas, mostrando-se certos senhores intransigentes advogados desses banqueiros subterraneos, que pagam á boca do cofre — sem tugir nem mugir — mediante a apresentação de um simples papelucho, sem carimbo nem nada.

OS RESULTADOS

Os resultados do bicho são diariamente afixados nos postes e paredes do centro, para conhecimento dos interessados, cujo numero não é pequeno, ao que toda gente sabe.

Misteriosamente pregados, tais avisos podem ser lidos, por exemplo, ao fim da tarde, na Galeria Cruzeiro, onde se amontoam "pules" no chão — modestas esperanças desfeitas e sempre renovadas...

A impossibilidade de extinguir-se a jogatina é coisa que ainda não ficou cabalmente provada, pois o recente decreto governamental vem desmentir afirmações até então feitas nesse sentido.

O MATERIAL DO JOGO

Pormenor digno de atenção é o que diz respeito ao material de jogo.

Perguntas foram ouvidas pela reportagem sobre o destino dado a todo o aparelhamento dos cassinos — instalações custosas, maquinas de caçar fortunas e pequenos rendimentos — fichas, roletas, baralhos, todo aquele sistema de descredito e arrasamento moral.

Se foi apreendido pela policia ou se continua nas mãos dos contraventores, é detalhe que se ignora por completo. Caso se dê a ultima hipotese, considera-se quase certo sua utilização imediata em casas particulares.

UMA PISTA

Em Copacabana, segundo ouviu a reportagem do DIARIO CARIOCA, o jogo tomou de assalto apartamentos residenciais, nada podendo, em tal caso, ser feito pela policia.

Estarão os contraventores a coberto de qualquer ação repressiva, pela lei de inviolabilidades do lar.

Ontem, um vespertino publicou o seguinte sobre os parques de diversões:

"Uma leitora comunicou-nos, pelo telefone, que há verdadeira exploração no parque de diversões situado na avenida Passos, no terreno do antigo Tesouro Nacional.

Varios jogos e divertimentos são cobrados astronomicamente lançando mãos a empresa proprietaria de recursos varios para evitar a entrega de premios.

Além do mais — é, ainda, a leitora que informa — grande numero de desocupados permanece no interior do parque, dirigindo gracejos e insolencias ás senhoras.

Pede, então, providencias ás autoridades competentes."

Boletim da Cidade

O TEMPO

TEMPO — Instavel ainda sujeito a chuvas, melhorando depois do periodo.

TEMPERATURA — Estável.

VENTOS — De Nordeste a Sueste, frescos.

MAXIMA — 24.6.

MINIMA — 17.6.

ARTE INCONVENIENTE

O PROGRESSO da arte cinematografica no Brasil apresenta inconvenientes muito sérios, a julgar pela apresentação do filme "Sob a luz do meu bairro", ora feita num dos nossos cinemas. E' que os astros interpretes da pelicula em causa estão presentes a algumas das exibições e não gostam muito das criticas inspiradas pela descrença de alguns "fans" do cinema americano.

Aconteceu, por exemplo, ha dois ou três dias, que o galã Roberto Perez passou toda a sessão ouvindo criticas de um vizinho desconhecido, que não poupou sequer as melhores cenas, os mais bem sacados gestos do ator espectador. Afinal, perdendo a paciencia, o sr. Roberto Perez revidou as agressões faladas com um bofetão mudo e espetacular.

Serve a narrativa para prevenir a integridade fisica de quantos pretendam assistir aos filmes nacionais. Saibam todos quantos virem este e outros filmes nacionais que ha na platéia artistas em carne e osso, dispostos a provar com argumentos fortes a eficiencia da arte nacional. Principalmente a chamada "nobre arte".

A FESTA DA MOCIDADE

As diretorias da União Nacional dos Estudantes e da União Metropolitana de Estudantes enviam-nos um comunicado anunciando que farão silenciar os altos falantes da Festa da Mocidade as 22 horas, a fim de resguardar o repouso das familias residentes nas circunvizinhanças. Bem inspirados estivemos quando, registando a reclamação dos moradores, salientavamos a esperança de que os estudantes encontrariam a forma de realizar a sua festa sem prejudicar os vizinhos. Salienta mais a nota da U. N. E. e da U. M. E., que os objetivos da Festa da Mocidade são o intercambio entre os estudantes e a obtenção de recursos para manter serviços de beneficencia para seus colegas pobres, o que não se ignora e é altamente louvavel.

Tambem não foi contra os objetivos da festa que os moradores do Russell reclamaram, mas contra o barulho.

CARIOCA.

Grande Carregamento Nas Mãos de Açambarcadores — Denunciada a Tempo a Manobra — Pagaram Frete 60 Por Cento Mais Elevado

Grande carregamento de frutas argentinas deverá ser embarcado, dentro de breves dias no porto de Buenos Aires com destino ao desta capital. São nada menos de 500 toneladas, ali adquiridas por Twedbery Kleppe e Alberto Cocozza, estabelecidos no Rio.

Virá o citado carregamento pelo vapor "Fylgia", segundo noticias aqui recebidas.

DENUNCIADA A MANOBRA

Ciente do que se passava, a Associação do Comércio Varejista do Rio de Janeiro denunciou imediatamente a manobra, em telegramas passados aos exportadores argentinos e ao ministro da Agricultura.

FRETE MAIS ALTO

Soube, por exemplo, a entidade dos varejistas terem os referidos intermediários pago frete 60% mais elevado que o normal, conseguindo dos agentes do navio o monopólio desse carregamento. Sómente a fruta a eles destinada será trazida ao Brasil.

INTERDIÇÃO E CONFISCO

Sugere-se o confisco da mercadoria e sua distribuição aos vendedores pelo preço do tabelamento. E' alvitrada, também, a imediata interdição do navio, á sua chegada ao porto desta capital.

SERIOS PREJUIZOS

Caso não sejam tomadas as medidas acima, será açambarcado o comércio de frutas estrangeiras, impondo os especuladores seus preços e condições de venda.

A LIVRE CONCORRENCIA

Tentam os açambarcadores com a presente manobra eliminar a livre concorrência, em prejuizo da economia nacional.

A distribuição das praças proporcional a todos os fruteiros, está sendo feita pelos vapores da "Flota Argentina", esperando-se igual medida por parte dos agentes do "Fylgia".

A DENUNCIA

A denuncia, feita pelos varejistas cariocas, está concebida nos seguintes termos:

AO MINISTRO DA AGRICULTURA

"Em representação da maioria absoluta dos comerciantes vendedores de frutas, pedimos venia a V. Excia. para expor grave manobra dos açambarcadores intermediários no negócio de frutas argentinas. O vapor "Fylgia", a sair, dentro em breves dias, de Buenos Aires para o Rio, com 500 toneladas de frutas, foi monopolizada a praça exclusivamente pelos ditos intermediários Twedbery Kleppe e Alberto Cocozza, estabelecidos no Rio e que, a troca de pagar frete 60% mais alto que o normal, obtiveram dos agentes do navio estrangeiro o monopólio desse carregamento, permitindo seja carregada nesse navio somente a fruta a eles destinadas, com evidente prejuizo para os fruteiros argentinos e brasileiros, bem como dos consumidores cariocas. Estes terão de sofrer os efeitos desse monopólio, visto que mata a livre concorrencia, impondo preços e condições.

Solicitamos verificar a procedencia e a veracidade das nossas alegações e evitar esse golpe de especulação contra a economia nacional. Sugerimos telegrafar aos agentes do vapor no Rio e em Buenos Aires, recomendando fazer a distribuição das praças proporcionalmente a todos os fruteiros, conforme está sendo feito pelos vapores da "Flota Argentina". Serão eliminadas, assim as manobras especulativas e as preferências que tanto prejudicam a economia nacional.

Caso contrário, que seja interditado o navio, á sua chegada ao Rio, confiscando-se as frutas pelas autoridades brasileiras, a fim de serem distribuidas a todos os vendedores varejistas pelo preço do tabelamento.

Gratos pelas suas providencias, respeitosamente saudamo-no. (a) Associação do Comercio Varejista de Frutas do Rio de Janeiro, Manoel Pereira, presidente.

AOS EXPORTADORES ARGENTINOS

A denuncia, aos exportadores argentinos, foi a seguinte.

"Filomena — Buenos Aires — A Associação dos Varejistas de Frutas solicita o favor de, por seu intermedio, protestar junto ao Ministro da Agricultura, á Corporation Fruticola e aos agentes do vapor "Fylgia" quanto á distribuição monopolizadora da praça para dois especuladores — Cocozza e Klepp — prejudicando assim os comerciantes brasileiros bem como os consumidores. Pedimos a distribuição da praça a todos os vendedores, com fazem os vapores da "Flota". Caso contrário, denunciaremos as manobras de Cocozza e Kleppe, solicitando a interdição vapor e o confisco da fruta pelas autoridades brasileiras, em defesa do interesse geral dos fruteiros e dos consumidores.

Gratos e atenciosos saudações. (a) Manoel Pereira, presidente da Associação dos Varejistas de Frutas do Rio de Janeiro".

O CRIME

FUGIRAM OS PRESOS DA DELEGACIA DE JOGOS

Durante a chuva que desabou na noite de 2.ª feira, ultima, sobre a cidade, alguns investigadores da Delegacia de Jogos, ante o reclamo geral, resolveram retirar os presos que se encontravam no patio e os levaram para a delegacia, visto o xadrez estar super-lotado de detidos, para averiguações, quando a portaria do chefe de Policia determinou que só sejam presos infratores apanhados em flagrante.

Aproveitando a confusão que se estabeleceu quatro infratores, presos em flagrante, conseguiram fugir, tendo o delegado Afranio Palhares, determinado severas medidas para recapturá-los.

Registrando essa ocorrencia não podemos deixar de chamar novamente a atenção das autoridades competentes sobre a maneira com que se vêm comportando certas autoridades empenhadas na campanha de repressão, prendendo individuos que nada têm a haver com jogo. Assim é que fora detido Galucci Carmini, de 79 anos de idade, quando se encontrava em uma porta onde notaram um pequeno estabelecimento comercial á rua Alvaro Miranda, 12, nos Pilares. Da mesma maneira, tendo os bicheiros que exploram uma "mesinha" na porta do predio da rua Frei Caneca, 8, sobrado, fugido para o andar superior á aproximação da Policia, os investigadores chefiados pessoalmente pelo delegado Afranio Palhares, invadiram a alfaiataria que funciona no 1.º andar e detiveram o seu proprietario e um freguês que nada tinham a haver com os infratores evadidos.

Para que a campanha produza o resultado que todos nós almejamos, deve ser a mesma conduzida sem violencia, com a detenção de pessoas sem nota de culpa, a fim de que ela não caia no descredito publico.

Niterói Mais Uma Vez Ameaçada de Ficar Sem Bondes

A Cantareira Faz Gestões Para Substituir os Carris Por Onibus — Uma Cidade Que Não Vai Para a Frente Por Causa dos Serviços Publicos

De acordo com as informações colhidas pela reportagem, a Cantareira está pleiteando junto ao governo fluminense a extinção dos bondes, em determinadas linhas, cujo trafego passaria a ser feito exclusivamente por onibus.

AS RAZÕES ALEGADAS

Alega a emprêsa que não pode manter os serviços na base atual em virtude da escassez de material, como trilhos, fios e veiculos, e a necessidade de reduzir o "deficit" registado na exploração do serviço.

ANTIGA PRETENSÃO

Há muito se tem como certo que a emprêsa pleiteou a extinção do tráfego de bondes, inclusive junto ao desembargador Abel Magalhães não sendo atendida, observado o prejuizo que causaria ao publico.

MÁ TROCA

E interessante observar, ainda, que a mudança dos bondes, movidos a eletricidade, por veiculos movidos a óleo e gasolina viria contrariar toda a politica nacional de consumir o menos possivel de combustiveis importados, cujo suprimento está sujeito a uma série de restrições dificuldades e ônus, após a experiencia do periodo de guerra, em que sofremos entre outras a tragedia da falta de gasolina e de carvão. Se as linhas suburbanas da Central do Brasil não estivessem eletrificadas em muitas oportunidades o transporte de uma grande massa de população do Distrito Federal teria sido paralisado. Estes fatos não podem ter caido, ainda no esquecimento.

OS PREÇOS

Além disso, os preços de passagens de onibus são muito mais elevados do que os de bondes e a medida pleiteada viria ferir justamente os interesses da parte mais pobre da população, o que é profundamente antipatico.

A ESCASSEZ

Em terceiro lugar, deve-se levar em linha de conta que a escassez de material alegada pela Cantareira é pura fantasia. As dificuldades para obtenção de fios e trilhos, assim como de materiais para construção de bondes e reboques não são insuperaveis. Agora mesmo a Light tem em construção 53 carros motores.

INSPIRAÇÃO

As noticias veiculadas pela imprensa de que a Prefeitura do Distrito Federal pretendia retirar os bondes do centro da cidade serviram para alertar os dirigentes da Cantareira e, imediatamente, imaginaram o golpe dos bondes.

Acontece que a Prefeitura do Distrito Federal está estudando a a substituição por "troley bus" em toda a área central da capital da Republica tendo em vista a necessidade de melhorar as condições do tráfego. Solução semelhante poderia ser estudada para Niterói. Substituir bondes por "troley bus" é compreensivel. Substituir bondes por ônibus seria inepto.

PARCELA APENAS

Aliás o caso dos bondes é apenas um lado das vicissitudes do povo niteroiense. Os serviços públicos: transportes, esgotos, gás, energia elétrica, encontram-se em condições precárias ante a atitude displicentemente contemplativa do governo fluminense.

PROGRESSO POSSIVEL

Niterói pode transformar-se numa grande cidade, desde que as obras de sua remodelação sejam executadas e que os seus serviços públicos essenciais sejam melhorados. A construção da nova adutora, a conclusão das estações elevatorias dos esgotos, a remodelação da usina de gás e da rêde distribuidora, a melhoria do transporte urbano precisam ser promovidos sem detença. Isto tudo no entanto exige uma soma vultosa, calculada em cerca de 120 milhões de cruzeiros o que poderá ser distraido justamente da exploração dos serviços publicos, administrados de maneira decente embora com as tarifas um tanto elevadas. Mesmo essa elevação seria bem recebida pelo povo, pois o pior é pagar e não ter, como agora.

A FORMA

A forma seria talvez constituir-se uma sociedade única, de economia mista para exploração de serviços públicos em Niterói e São Gonçalo. De qualquer maneira, há que resolver o caso de Niterói tirando-a da condição de pobre cidade abandonada.

Boletim do Crime

POLICIA E JUSTIÇA

O TITULAR da 6ª Vara Criminal pôs termo ao incidente que vinha se arrastando entre o respectivo promotor e o delegado do 4º distrito policial, ao qual já nos referimos anteriormente. Em seu despacho o juiz tornou sem efeito o do delegado, de fls. 9 dos autos, justamente aquele que motivára o protesto do representante do Ministério Publico.

Neste despacho aquela autoridade policial atribuia a si competencia privativa da Justiça, como seja o de tornar insubsistente uma fiança arbitrada e já em custodia á disposição do judiciario. Além disto, justificando seu ato, o delegado considerou, em seu relatorio, inocente um acusado contra quem fôra lavrado um flagrante, invadindo, assim, atribuições pertinentes, exclusivamente, aos orgãos da Justiça, unicos capazes de apurar a inocencia ou responsabilidade de quem quer que seja.

O despacho ultimo do titular daquela Vara veio provar que, em todo o incidente, que infelizmente degenerou em linguagem incompativel com a serenidade e a cordura, a razão estava com o Ministério Publico que esposava, assim, a boa doutrina, aliás de conformidade com todos os estudiosos e comentadores da processualistica. E' preciso acentuar, mais uma vez, que, a bem dos altos interesses da sociedade, Justiça e Policia devem andar de mãos dadas, a fim de que a infração penal seja apurada e o criminoso ou contraventor punidos justiceiramente.

Mas, esta afinidade, entre os dois esteios da ordem e da moral publicas, só póde ser util se cada uma permanecer dentro de suas atribuições e se houver mutuo respeito. Desde que uma das duas procure invadir a seára alheia ou invalidar atribuições pertencentes á outra, a anarquia será patente, fato este que o bom senso repele, a logica não admite e a lei não consente.

Que o incidente sirva de exemplo para outras autoridades policiais que gostam de "jogar as cristas" com a magistratura numa demonstração infeliz de cabotinismo e de indisciplina. Que ele sirva, tambem, para despertar a Corregedoria da Policia da ineficacia em que se encontra, mantendo-se alheia a tais fatos, quando foi criada, justamente, para verificar se os inqueritos policiais podiam ser encaminhados á Justiça, isto é, se estavam cumpridas todas as formalidades processuais.

O chefe de Policia, por certo, determinará providencias no caso cabiveis. E estas só podem ser a de completo respeito e acatamento ás determinações dos orgãos da Justiça, cuja soberania não pode ficar ao arbitrio seja de quem fôr.

TIMBAU'BA.

DESASTRE

O auto-caminhão chapa numero 8-73-45, de propriedade do Departamento dos Correios e Telegrafos, dirigido pelo motorista Balzania da Silva Queiroz, de 33 anos de idade, residente á rua Fernandes Lima n. 61, quando trafegava na madrugada de ontem pela estrada da Braz de Pina, perdeu a direção indo chocar-se violentamente contra o muro da casa 788, da referida estrada, danificando-o.

Em consequencia do choque, além do motorista, recebeu ferimentos o mensageiro Silvio de Morais, com 30 anos, morador á rua Miguel Fernandes numero 35.

As vitimas foram socorridas no Hospital Getulio Vargas, retirando-se em seguida.

O comissario de serviço na delegacia do 21º distrito policial esteve no local e solicitou o comparecimento dos peritos do Gabinete de Exames Periciais.

Para Ultimar as Negociações da Venda de Algodão Argentino á Inglaterra

Procedentes de Buenos Aires, seguiram ontem, para Londres, via EE. Unidos, pelo "clipper" da Pan American Worls Airways, os srs. Colodonio Horacio Cervajal e Jorge Walter de Almeida, comissionados pelo governo da Argentina, a fim de ultimarem as operações relativas á venda de uma grande partida de algodão remetida para a Inglaterra.